



PROGRAMA PÚBLICO DE INVERSIÓN REGIONAL



REGIÓN DEL BIOBÍO

EJECUCION PRESUPUESTARIA AL 30 DE ABRIL 2021

**GOBIERNO REGIONAL DEL BIOBÍO
DIVISIÓN DE PLANIFICACIÓN Y DESARROLLO REGIONAL
DEPARTAMENTO DE GESTIÓN TERRITORIAL Y DESARROLLO REGIONAL
UNIDAD DE GESTIÓN TERRITORIAL**

ÍNDICE

	PÁG.
INTRODUCCIÓN	03
1. ANTECEDENTES DE LA REGIÓN DEL BIOBÍO	04
2. METODOLOGÍA	06
3. PLATAFORMA CHILEINDICA (www.chileindica.cl).	08
4. DIRECTRICES ESTRATÉGICAS – PRINCIPIOS ORIENTADORES	10
5. ESTADÍSTICAS PROPIR 2020 REGIÓN DEL BIOBÍO	12
5.1 PROPIR 2020: Ejecución Presupuestaria por Ministerios y Servicios Públicos.	13
5.2 PROPIR 2020: por ítem presupuestario.	19
5.3 PROPIR 2020: por tipo de iniciativa (Inversión Pública – Gasto Social).	20
5.4 PROPIR 2020: por sector económico.	21
6. PROPIR 2020: DISTRIBUCIÓN PROVINCIAL Y COMUNAL	22
6.1 PROPIR 2020: INFORMACIÓN POR PROVINCIA	23
6.2 PROVINCIA DE ARAUCO	25
6.3 PROVINCIA DE BIO BIO	30
6.4 PROVINCIA DE CONCEPCIÓN	36
6.5 OBRAS DE CARÁCTER REGIONAL	42
7. SERVICIOS SIN INFORMACIÓN Y/O BAJA EJECUCIÓN PRESUPUESTARIA	43
 ANEXO	
SERVICIOS PÚBLICOS CON INVERSIÓN EN LA REGIÓN DE ÑUBLE	45

INTRODUCCIÓN

El Programa Público de Inversión Regional (PROPIR) corresponde a la sistematización de la información sobre la inversión pública regional sectorial y del GORE, a ejecutarse en la región.

Deberá considerar la Ley de Presupuestos del Sector Público aprobada para el año 2021 y priorizadas en función de los objetivos de desarrollo que guían las intervenciones de las instituciones públicas en la región.

Con la presentación de este instrumento, se busca dar a conocer a la comunidad regional lo que la institucionalidad pública financiará en materia de inversión pública y permitir el seguimiento de ésta.

La elaboración del PROPIR, tiene expresión legal en la Ley de Gobierno y Administración Regional Nº 19.175¹, modificación ley 20.035 que en su artículo 73, inciso 4 y 5 señala “Los Ministerios, a través de los Secretarios Regionales Ministeriales, deberán informar a los Gobiernos Regionales y a los Senadores y Diputados de la respectiva región, la inversión y Programa de gastos que se realizarán en la región, desglosada por iniciativa, unidad territorial, etc.”

La información presentada es concordante a instrucciones emanadas por la circular 135, del Ministerio del Interior y del Ministerio de Hacienda, del proceso de Coordinación del Gasto, con información ingresada en el portal chileindica (www.chileindica.cl), por cada Servicio Público.

La Coordinación Regional del Gasto Público para el proceso ARI 2022y PROPIR 2021 estará a cargo del jefe de la División de Planificación y Desarrollo Regional y su equipo técnico radica en la Unidad de Gestión Territorial de la DIPLADE, Gobierno Regional.

El presente informe, da a conocer las Inversiones y Gasto Social de 21 Ministerios y 64 Servicios Públicos, que se realizó durante el presente año en la Región del Biobío, que es básicamente la transformación del proceso ARI 2021 a PROPIR 2021, luego de aprobada y promulgada la Ley de presupuesto del año 2021.

¹ Y sus modificaciones incluidas mediante la ley de fortalecimiento de la regionalización, aprobada en diciembre de 2017 y publicada en enero 2018.

ANTECEDENTES DE LA REGIÓN DEL BIOBÍO

La **Región del Biobío** es una de las dieciséis regiones en que se divide la República de Chile. Su capital es Concepción. Ubicada al centro del país, limita al norte con la región de Ñuble, al este con Argentina, al sur con la región de La Araucanía y al oeste con el océano Pacífico. Cuenta con una superficie de 24.021 km² y una población de 1.556.805 habitantes. Según el INE, siendo la tercera región más habitada del país. La región está compuesta por las provincias de Arauco, Biobío y Concepción .

La Región tiene una línea de **costa** de aproximadamente 598 Km. de extensión, a través de la cual existen múltiples actividades realizadas en torno a sus bahías y golfos. La región posee tres islas habitadas: Quiriquina, Santa María y Mocha.

La Provincia de Arauco Es la provincia menos poblada de la Región del Biobío, con 172.793 habitantes (11,8 % de la población regional). Posee una superficie de 5.643 km², que representa el 24% de la superficie de la Región del Biobío.

Tiene la menor cantidad de comunas de la región (7 en total) y presenta una alta ruralidad, en términos porcentuales. En efecto, su población rural es de 40.097 personas, que representa el 24% del total de los habitantes de la provincia, muy distante del 11% promedio de ruralidad de la región en su conjunto. 1 de cada 5 personas que habitan sectores rurales en la región, son de la Provincia del Arauco, lo que es relevante si se considera que la Provincia de Arauco es la que posee menor participación en el total de la población regional. El nivel de pobreza de la provincia es del 14,8%, lo que se encuentra sobre el promedio regional 12,3%.

La Provincia de Arauco ha sido priorizada por años con planes especiales desde el sector público. En efecto, la inversión pública per cápita ha sido por varios periodos la más elevada de la región. Sólo para el año 2019, la inversión per cápita directa, identificable según PROPIR, fue de M\$ 791 por habitante (sin perjuicio de la inversión clasificada como regional, que impacta también en la provincia).

La economía de la provincia se concentra en los rubros silvícola, celulosa y maderas, sector servicios y producción agropecuaria de pequeña escala. Se destaca también su potencial turístico.

En los sectores silvícola, celulosa y maderas, la provincia, que ya cuenta con empresas de alto dinamismo y competitividad, espera dar un salto importante con el desarrollo del proyecto de Modernización y Ampliación de la Planta Arauco (MAPA).

La Provincia de Bío Bío es la segunda más poblada de la región, con 359.501 habitantes (24,6% de la población regional). Es la de mayor superficie: 15.053 km², representa el 63% de la superficie de la Región del Biobío. Tiene la mayor cantidad de comunas de la región, 14 en total. Concentra la mayor ruralidad, tanto en términos absolutos como porcentuales. La población rural de la provincia es de 107.928 personas: 27% del total de sus habitantes, muy distante del 11% promedio de ruralidad de la región en su conjunto, es decir, 3 de cada 5 personas que habitan sectores rurales en la región, son de la Provincia del Biobío.

El nivel de pobreza de la provincia es del 16,8%, lo que se encuentra sobre el promedio regional 12,3%. La economía de la provincia se concentra en generación de energía, silvicultura, producción agropecuaria, celulosa y maderas, y sector comercio y servicios. En los sectores de energía, silvícola, celulosa y maderas, la región cuenta con empresas de alto dinamismo y competitividad, de fuerte base tecnológica.

La producción de celulosa y maderas no sólo está sustentada en la existencia de grandes extensiones de plantaciones forestales, sino también en la infraestructura de conectividad hacia la base portuaria de la provincia de Concepción, que le sirve como apoyo logístico.

En el ámbito de la generación de energía, la provincia cuenta con distintas tipologías: Central de Biomasa, Parque eólico, Central Hidroeléctrica. Esta generación se distribuye en las centrales hidroeléctricas ubicadas en la zona cordillerana de los ríos Laja y Biobío. En producción eólica destaca la zona sur de Los Ángeles.

La Provincia de Concepción es la más poblada de la Región del Biobío, con 928.873 habitantes (63,6% de la población regional). Posee una superficie de 3.439 km², que representa el 14% de la superficie de la Región del Biobío. La constituyen 12 comunas y presenta una muy baja ruralidad en términos porcentuales. En efecto, su población rural es de 29.765 personas, que representa el 3,0% del total de los habitantes de la provincia, muy distante del 11,4% promedio de ruralidad de la región en su conjunto. 1 de cada 5 personas que habitan sectores rurales en la región, son de la Provincia de Concepción.

El nivel de pobreza de la provincia es del 10,2%, lo que se encuentra bajo el promedio regional 12,3%. La economía de la provincia se concentra en los rubros de comercio, industria, servicios, logística, pesca y turismo. Especial relevancia tiene la gran cantidad de universidades y otras instituciones de formación superior, así como centros de conocimiento e investigación, existentes en la provincia, lo que la hace una exportadora neta de recursos humanos especializados, y de conocimientos y cultura en general.

La provincia, por su cantidad y concentración de población, por la diversidad e importancia económica, por su conectividad y cercanía intercomunal, y por contener la capital de la región, se ha transformado en un área metropolitana de gravitación relevante para el sur de Chile.

2. METODOLOGÍA

El PROPIR es un Instrumento de Gestión y Seguimiento de la Inversión Pública y Gasto Social, que realiza la región para conocer el estado de avance de ejecución presupuestaria.

Lo anterior es realizado por todos los Servicios Públicos que reciben recursos por parte de la Dirección de Presupuesto (DIPRES), para lo cual se considera el Anteproyecto Regional de Inversiones (ARI) y las políticas de estado, debiendo informar a más tardar a fines del mes de febrero su marco presupuestario en el sistema Chileindica (www.chileindica.cl), que no es otra cosa que la transformación del ARI en PROPIR.

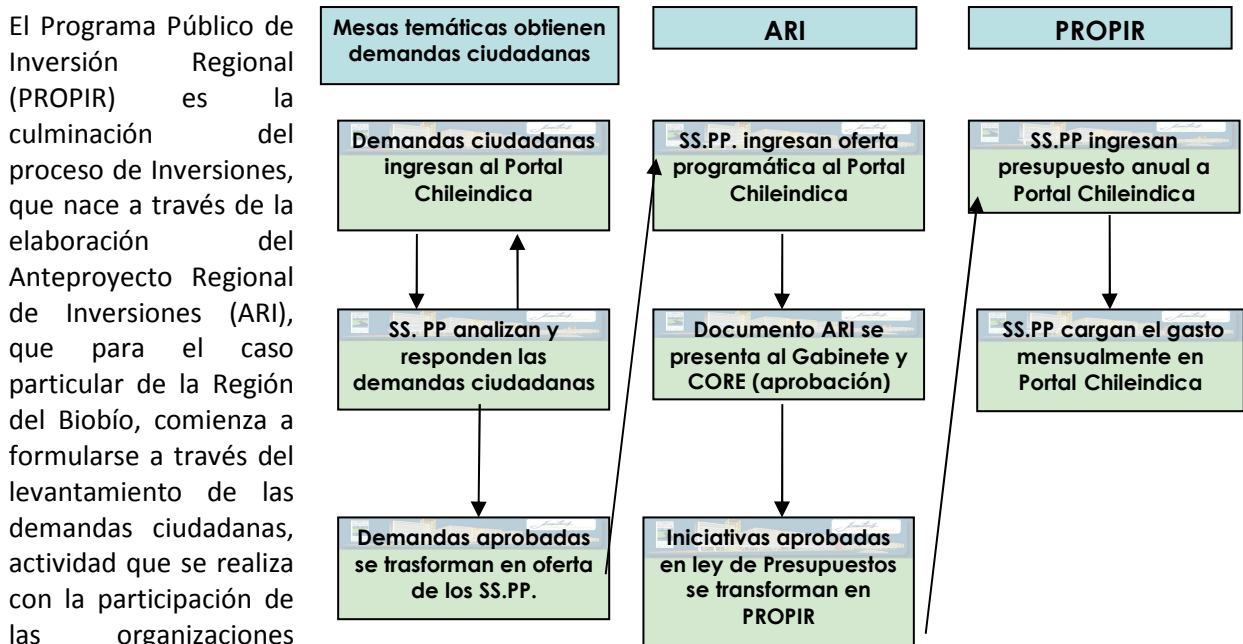

El Programa Público de Inversión Regional (PROPIR) es la culminación del proceso de Inversiones, que nace a través de la elaboración del Anteproyecto Regional de Inversiones (ARI), que para el caso particular de la Región del Biobío, comienza a formularse a través del levantamiento de las demandas ciudadanas, actividad que se realiza con la participación de las organizaciones funcionales y territoriales, Municipios, la sectorialidad pública y organismos privados. Dichas demandas se transforman en iniciativas acogidas por la sectorialidad pública a través del documento oficial del ARI de la Región del Biobío. Luego en el último trimestre del año, es aprobada la ley de presupuestos, que transforma las iniciativas del ARI en PROPIR

La Coordinación Regional del Gasto Público, a través de su equipo técnico, envían correos electrónicos y oficios, a los Seremi, Directores Regionales, Gobernadores, responsables y suplentes del ingreso de la información de cada uno de los Servicios que informa en la plataforma antes mencionada, estableciendo las fechas y contenidos a informar.

Una vez ingresada la información por parte de los SS.PP. al portal Chileindica, en el mes de febrero, el equipo técnico del Gobierno Regional, revisa, observa y aprueba cada una de las iniciativas ingresadas para ver su coherencia.

Posteriormente los Servicios Públicos, deben ingresar mensualmente su avance presupuestario, por cada una de las iniciativas ingresadas, además de realizar las modificaciones presupuestarias pertinentes durante el año.

El Gobierno Regional finalmente, realizará informes/reportes mensuales que serán enviados al Intendente y al Secretario Ejecutivo del Gasto, quien comunicará al Gabinete Regional el estado de trimestralmente, que para el caso de este último serán detalladas las iniciativas de acuerdo a variables tales como, ítem presupuestario, sector, tipo de gasto o inversión, fuente de financiamiento, distribución provincial y comunal, etc.

Para permitir un adecuado seguimiento a la ejecución de la inversión pública regional, los sectores y el gobierno regional deberán informar mensualmente sobre el gasto realizado en la plataforma ChileIndica. Es responsabilidad del Gobierno Regional y los Sectores la entrega de esta información, de manera oportuna y fidedigna.

En cada reporte y durante todo el mes, se podrán incluir nuevas iniciativas no contempladas en el PROPIR inicial, con el mismo nivel de detalle indicado más arriba.

Trimestralmente el Consejo Regional (CORE) debe conocer el estado de avance de ejecución del PROPIR, según lo establecido en la LOCGAR, en el artículo 73, letra ñ). Esta disposición ha sido recientemente incorporada mediante la ley de fortalecimiento de la regionalización.

3. PLATAFORMA CHILEINDICA (www.chileindica.cl)

Una de las modificaciones de la sistematización del ARI y PROPIR, es el sistema Chileindica, que es una herramienta de gestión y planificación, que permite conocer y ordenar las inversiones y el gasto público de las diferentes instituciones del nivel regional.

Chileindica opera vía Internet, recogiendo la información acerca de la gestión de los Servicios Públicos en el territorio, posibilitando a los Gobiernos Regionales, Consejos Regionales, Municipios, Ministerios del nivel Central y la ciudadanía en general, cuenten con información acerca de la intervención que se hace en el territorio de manera transparente, oportuna, y actualizada.



Es importante mencionar que la responsabilidad del presente documento, responde al ingreso por parte de cada uno de los servicios públicos de sus inversiones o gasto social en la plataforma antes mencionada y que el detalle de cada una de las inversiones, puede ser consultada a través del portal, con sólo conocer el código, nombre de la iniciativa, comuna o servicio público responsable, entre otras variables.

La herramienta antes mencionada no sólo sistematiza el ARI, sino que también el seguimiento de la inversión pública regional (PROPIR), en donde también se puede consultar sobre el estado de avance de alguna iniciativa en particular.

Consideraciones del portal Chileindica

- Todo Servicio Público que recibe recursos por parte de la DIPRES debe informar en el portal Chileindica.
- Las iniciativas deben ser ingresadas por cada uno de los Servicios Públicos y aprobadas por el responsable regional de la administración de este sistema.
- Los Servicios Públicos deben subir información relacionada con los siguientes ítems presupuestarios, que se detallan a continuación:

Ítem Presupuestario	Informan
Subtítulo 22: Bienes y Servicios de Consumo	
<ul style="list-style-type: none"> • Ítem 11 Servicios Técnicos y Profesionales, asignación 001 Estudios e Investigaciones. 	TODOS
Subtítulo 23: Prestaciones de Seguridad Social	
<ul style="list-style-type: none"> • Ítem 01 Prestaciones Previsionales, asignaciones 001 a 015 • Ítem 02 Prestaciones de Asistencia Social, asignaciones 001 a 006 	IPS ISL CAPREDENA FONASA DIPRECA
Subtítulo 24, Transferencias Corrientes	
<ul style="list-style-type: none"> • Ítem 01 Transferencias corrientes al Sector Privado • Ítem 02 Transferencias corrientes al Gobierno Central • Ítem 03 Transferencias Corrientes a Otras Entidades Públicas • Ítem 04 Transferencias Corrientes a Empresas Publicas no Financieras • Ítem 05 Transferencias Corrientes A Empresas Públicas Financieras 	TODOS
Subtítulo 29: Adquisición de Activos Físicos no Financieros	
<ul style="list-style-type: none"> • Ítem 01 Terrenos • Ítem 02 Edificios • Ítem 03 Vehículos • Ítem 04 Mobiliario y Otros • Ítem 05 Maquinas y Equipos, asignaciones 001, 002 y 999 • Ítem 06 Equipos Informáticos, asignaciones 001 y 002 • Ítem 07 Programas Informáticos, asignaciones 001 y 002 • Ítem 99 Otros Activos no Financieros 	GOB. REGIONALES MOP
Subtítulo 31, Iniciativas de Inversión	
<ul style="list-style-type: none"> • Ítem 01, 02 Y 03 	TODOS
Subtítulo 32: Prestamos y Anticipos a Contratistas	
<ul style="list-style-type: none"> • Ítem 01 De Asistencia Social • Ítem 06 Por Anticipos a Contratistas 	INDAP CAPEDRENA FONASA DIPRECA DICREP SERVIU
Subtítulo 33: Transferencias de Capital	
<ul style="list-style-type: none"> • Ítem 01 Al Sector Privado • Ítem 02 Al Gobierno Central • Ítem 03 A Otras Entidades Publicas • Ítem 04 A Empresas Públicas No Financieras • Ítem 05 A Empresas Públicas Financieras • Ítem 06 A Gobiernos Extranjeros • Ítem 07 A Organismos Internacionales 	TODOS

4. DIRECTRICES ESTRATÉGICAS PRINCIPIOS ORIENTADORES

PRINCIPIOS ORIENTADORES

En atención a la Circular 0135, del Ministerio del Interior y Seguridad Pública y Ministerio de Hacienda del 11 diciembre del año 2019, que instruye la elaboración en particular del Programa Público de Inversión Regional (PROPIR), considerar o tener en consideración los siguientes instrumentos de planificación, definiciones político-técnicas, y otras prioridades gubernamentales:

- i. Estrategia Regional de Desarrollo 2015-2030.
- ii. Instrumentos de Ordenamiento Territorial (PROT).
- iii. Planes de Desarrollo Comunales vigentes (PLADECO).
- iv. Programa de Gobierno 2018-2022.
- v. Planes y Programas sectoriales.
- vi. Políticas Públicas Regionales.
- vii. Compromisos Presidenciales.
- viii. El proceso de traspaso de Competencias y acciones relacionadas, definidas en la reciente modificación legal de la LOCGAR
- ix. Planes Especiales en las regiones que corresponda.

Lineamiento Estratégico	N° iniciativas	Presupuesto 2021	Pagado a abril 2021
LE 1. Bienestar y condiciones sociales:	1.288	1.173.556.683.322	337.403.169.367
LE 2. Creación de valor:	80	56.555.240.415	14.524.606.577
LE 3. Capital humano, social y cultural:	87	18.688.857.859	2.077.274.550
LE 4. Ciudad y territorio:	272	65.253.549.142	18.792.361.432
LE 5. Infraestructura:	174	157.046.163.973	32.187.928.873
LE 6. Logística: Disponer de un sistema logístico integrado y eficiente	13	18.134.504.537	7.024.101.184
LE 7. Gestión Pública y comunidad:	300	339.368.875.773	306.365.229.614
Total general	2.214	1.828.603.875.021	718.374.671.597

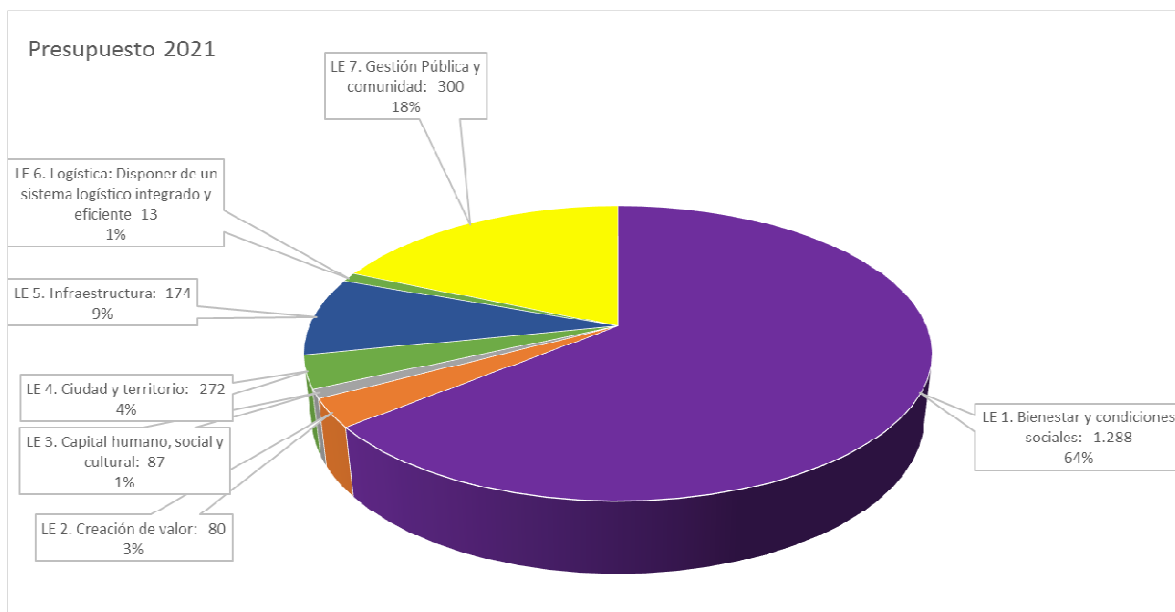

5. ESTADÍSTICAS PROPIR 2021

(Al 30 de abril 2021)

5.1. Ejecución Presupuestaria por Ministerio y Servicio Público

MINISTERIOS / SSPP	N° INICIATIVA	Total Solicitado 2021	Pagado a abril 2021	% EJECUCION
Ministerio de Agricultura	30	21.027.816.359	6.623.994.058	32%
Comisión Nacional de Riego	5	5.738.513.000	2.496.010.867	43%
Corporación Nacional Forestal	-	-	-	0%
Instituto de Desarrollo Agropecuario	19	14.089.471.945	3.819.403.280	27%
Servicio Agrícola y Ganadero	1	260.260.221	1.808.893	1%
Subsecretaría de Agricultura	5	939.571.193	306.771.018	33%
Ministerio de Bienes Nacionales	-	-	-	0%
Subsecretaría de Bienes Nacionales	-	-	-	0%
Ministerio de Ciencia, Tecnología, Conocimiento e Innovación	7	15.373.064.724	5.716.150.329	37%
Agencia Nacional de Investigación y Desarrollo	7	15.373.064.724	5.716.150.329	37%
Ministerio de Defensa Nacional	10	9.181.742.779	1.273.890.060	14%
Carabineros de Chile	8	6.974.574.779	632.991.447	9%
Dirección General de Aeronáutica Civil	1	1.873.146.000	519.126.989	28%
Policía de Investigaciones de Chile	1	334.022.000	121.771.624	36%
Ministerio de Desarrollo Social	76	11.392.991.256	2.499.912.320	22%
Corporación Nacional de Desarrollo Indígena	34	1.295.582.643	40.820.000	3%
Fondo de Solidaridad e Inversión Social	8	6.235.909.000	1.520.336.880	24%
Instituto Nacional de la Juventud	7	119.876.923	64.056.750	53%
Servicio Nacional de la Discapacidad	15	1.424.494.167	58.598.340	4%
Servicio Nacional del Adulto Mayor	12	2.317.128.523	816.100.350	35%
Ministerio de Economía, Fomento y Turismo	21	8.003.487.863	1.669.625.150	21%
Corporación de Fomento de la Producción	3	4.654.420.000	1.609.516.001	35%
Instituto Nacional Desarrollo Sustentable Pesca Artesanal	5	1.095.222.536	4.931.536	0%
Servicio de Cooperación Técnica	5	880.171.329	-	0%
Servicio Nacional de Turismo	3	467.032.581	-	0%
Servicio Nacional del Consumidor	1	57.547.417	-	0%
Subsecretaría de Pesca y Acuicultura	4	849.094.000	55.177.613	6%
Ministerio de Educación	133	429.998.164.782	330.712.908.212	77%
Junta Nacional de Auxilio Escolar y Becas	15	98.465.094.136	20.132.800.989	20%
Junta Nacional de Jardines Infantiles	58	21.810.378.291	8.583.071.562	39%
Subsecretaría de Educación	60	309.722.692.355	301.997.035.661	98%
Ministerio de Energía	2	8.730.776.340	8.650.776.340	99%
Seremi de Energía	2	8.730.776.340	8.650.776.340	99%
Ministerio de Hacienda	1	1.644.445.000	-	0%
Servicio Nacional de Aduanas	1	1.644.445.000	-	0%
Ministerio de Justicia y Derechos Humanos	67	25.503.447.762	9.332.270.779	37%
Gendarmería de Chile	-	-	-	0%
Secretaría y Administración General Ministerio de Justicia	5	9.038.765.728	2.201.454.708	24%
Servicio Nacional de Menores	62	16.464.682.034	7.130.816.071	43%
Ministerio de la Mujer y la equidad de género	71	3.045.063.314	2.039.271.029	67%
Servicio Nacional de la Mujer y la Equidad de Género	71	3.045.063.314	2.039.271.029	67%
Ministerio de las culturas, las Artes y el Patrimonio	15	3.641.000.000	584.862.935	16%
Servicio Nacional del Patrimonio Cultural	1	1.000.000	-	0%
Subsecretaría de las Culturas y Las Artes	14	3.640.000.000	584.862.935	16%
Ministerio de Minería	-	-	-	0%
Secretaría y Administración General Ministerio de Minería	-	-	-	0%

MINISTERIOS / SSPP	N° INICIATIVA	Total Solicitado 2021	Pagado a abril 2021	% EJECUCION
Ministerio de Obras Públicas	142	179.656.882.300	31.279.380.401	17%
Agua Potable Rural	23	11.399.667.208	1.749.595.722	15%
Dirección de Aeropuertos	7	14.858.535.366	5.794.769.814	39%
Dirección de Arquitectura	-	-	-	0%
Dirección de Obras Hidráulicas	14	21.358.749.694	3.227.818.343	15%
Dirección de Vialidad	70	115.530.406.833	19.074.713.628	17%
Dirección General de Concesiones de Obras Públicas	17	11.296.184.317	631.099.640	6%
Dirección Obras Portuarias	11	5.213.338.882	801.383.254	15%
Ministerio de Salud	51	154.138.013.127	38.697.114.296	25%
Fondo Nacional de Salud	6	86.176.241.729	27.481.161.814	32%
Servicio de Salud Arauco	7	4.011.837.197	48.570.430	1%
Servicio de Salud Bio Bio	24	3.310.954.200	422.719.000	13%
Servicio de Salud Concepción	6	9.188.687.001	853.838.258	9%
Servicio de Salud Talcahuano	8	51.450.293.000	9.890.824.794	19%
Subsecretaría de Salud Pública	-	-	-	0%
Subsecretaría de Redes Asistenciales	-	-	-	0%
Ministerio del Trabajo y Previsión Social	334	509.816.063.234	176.104.881.079	35%
Caja de Previsión de la Defensa Nacional	48	108.910.137.229	28.106.819.527	26%
Instituto de Previsión Social	244	363.344.642.009	123.513.040.985	34%
Instituto de Seguridad Laboral	3	11.263.031.311	3.148.590.787	28%
Servicio Nacional de Capacitación y Empleo	7	4.112.212.360	-	0%
Subsecretaría de Previsión Social	2	159.110.545	-	0%
Subsecretaría del Trabajo	30	22.026.929.780	21.336.429.780	97%
Ministerio de Transportes y Telecomunicaciones	43	29.668.178.764	7.966.454.271	27%
Secretaría de Transporte	3	329.000.000	-	0%
Secretaría y Administración General de Transportes	37	27.385.801.252	7.966.454.271	29%
Subsecretaría de Telecomunicaciones	3	1.953.377.512	-	0%
Ministerio de Vivienda y Urbanismo	290	304.190.827.088	72.295.612.597	24%
SERVIU Región del Biobío	283	303.824.193.088	72.236.392.597	24%
Subsecretaría de Vivienda y Urbanismo	7	366.634.000	59.220.000	16%
Ministerio del Interior y Seguridad Pública	901	110.786.681.991	22.738.356.761	21%
Gobernación de Arauco	-	-	-	0%
Gobernación de Bio Bio	-	-	-	0%
Gobernación de Concepción	-	-	-	0%
Gobierno Regional Región del Biobío	684	78.912.398.251	13.270.865.816	17%
Servicio Nacional para la Prevención y Rehabilitación del	5	4.280.481.988	1.766.309.528	41%
Subsecretaría de Desarrollo Regional y Administrativo	196	26.550.109.264	7.470.377.023	28%
Subsecretaría de Prevención del Delito	16	1.043.692.488	230.804.394	22%
Ministerio del Deporte	11	2.024.666.000	134.776.475	7%
Instituto Nacional de Deportes	11	2.024.666.000	134.776.475	7%
Ministerio del Medio Ambiente	6	532.524.000	54.434.505	10%
Subsecretaría del Medio Ambiente	6	532.524.000	54.434.505	10%
Ministerio Secretaría General de Gobierno	3	248.038.338	-	0%
Secretaría General de Gobierno	3	248.038.338	-	0%
Total general	2.214	1.828.603.875.021	718.374.671.597	39%

Los resultados muestran el presupuesto más alto en la Región del Biobío, especialmente radicado en ministerios y servicios públicos encargados de brindar apoyo y recursos a las personas más vulnerables de la Región, lo que se aprecia en servicios como el Instituto de Previsión Social, el Fondo Nacional de Salud, el SERVIU y la Subsecretaría de Educación, que ha sido el foco de la emergencia sanitaria durante el año 2020-2021. Un aspecto que se destaca es el alto nivel de ejecución presupuestaria con respecto a los 2 últimos años, alcanzando el 39% de avance en el año 2021.

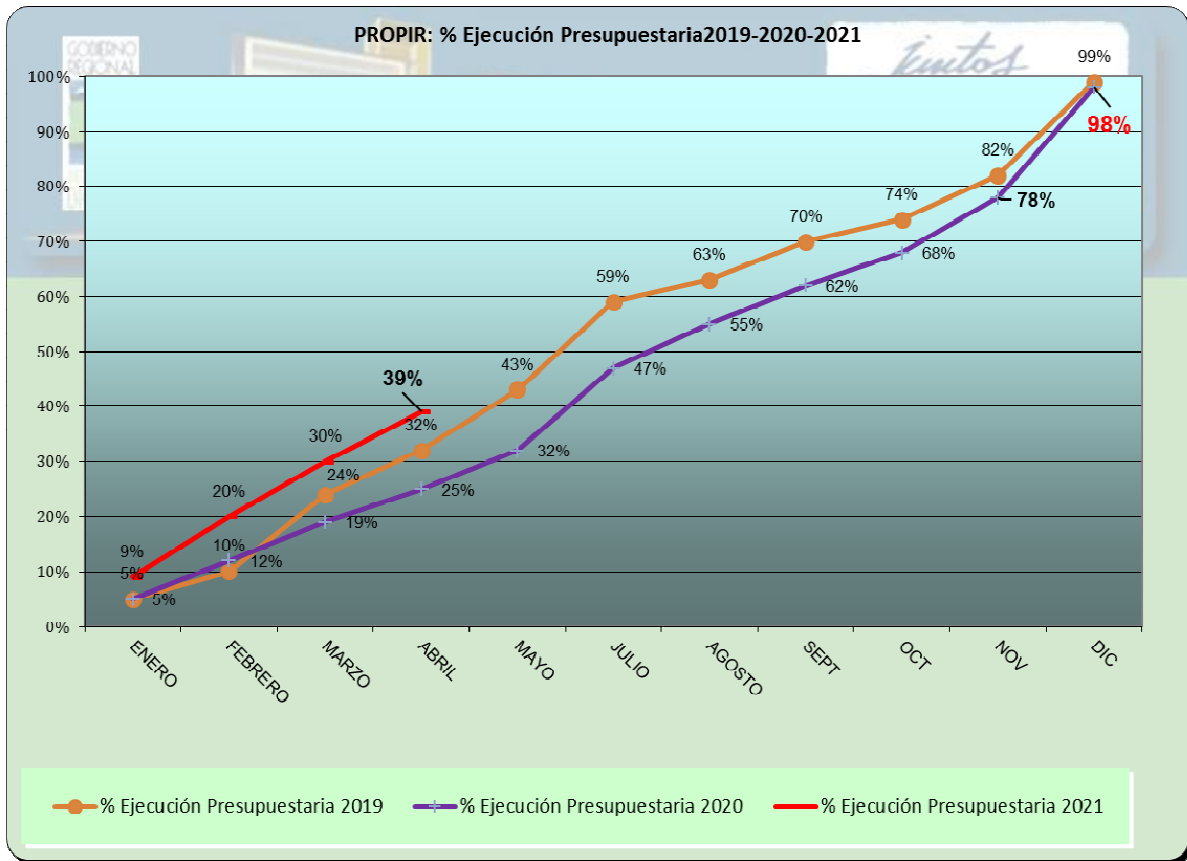

MINISTERIOS	Solicitado 2021	Pagado abril	% Ejecución
Ministerio de Agricultura	21.027.816.359	6.623.994.058	32%
Ministerio de Ciencia, Tecnología, Conocimiento e Innovación	15.373.064.724	5.716.150.329	37%
Ministerio de Defensa Nacional	9.181.742.779	1.273.890.060	14%
Ministerio de Desarrollo Social	11.392.991.256	2.499.912.320	22%
Ministerio de Economía, Fomento y Turismo	8.003.487.863	1.669.625.150	21%
Ministerio de Educación	429.998.164.782	330.712.908.212	77%
Ministerio de Energía	8.730.776.340	8.650.776.340	99%
Ministerio de Hacienda	1.644.445.000	-	0%
Ministerio de Justicia y Derechos Humanos	25.503.447.762	9.332.270.779	37%
Ministerio de la Mujer y la equidad de género	3.045.063.314	2.039.271.029	67%
Ministerio de las culturas, las Artes y el Patrimonio	3.641.000.000	584.862.935	16%
Ministerio de Obras Públicas	179.656.882.300	31.279.380.401	17%
Ministerio de Salud	154.138.013.127	38.697.114.296	25%
Ministerio de Transportes y Telecomunicaciones	29.668.178.764	7.966.454.271	27%
Ministerio de Vivienda y Urbanismo	304.190.827.088	72.295.612.597	24%
Ministerio del Deporte	2.024.666.000	134.776.475	7%
Ministerio del Interior y Seguridad Pública	110.786.681.991	22.738.356.761	21%
Ministerio del Medio Ambiente	532.524.000	54.434.505	10%
Ministerio del Trabajo y Previsión Social	509.816.063.234	176.104.881.079	35%
Ministerio Secretaria General de Gobierno	248.038.338	-	0%
Total general	1.828.603.875.021	718.374.671.597	39%

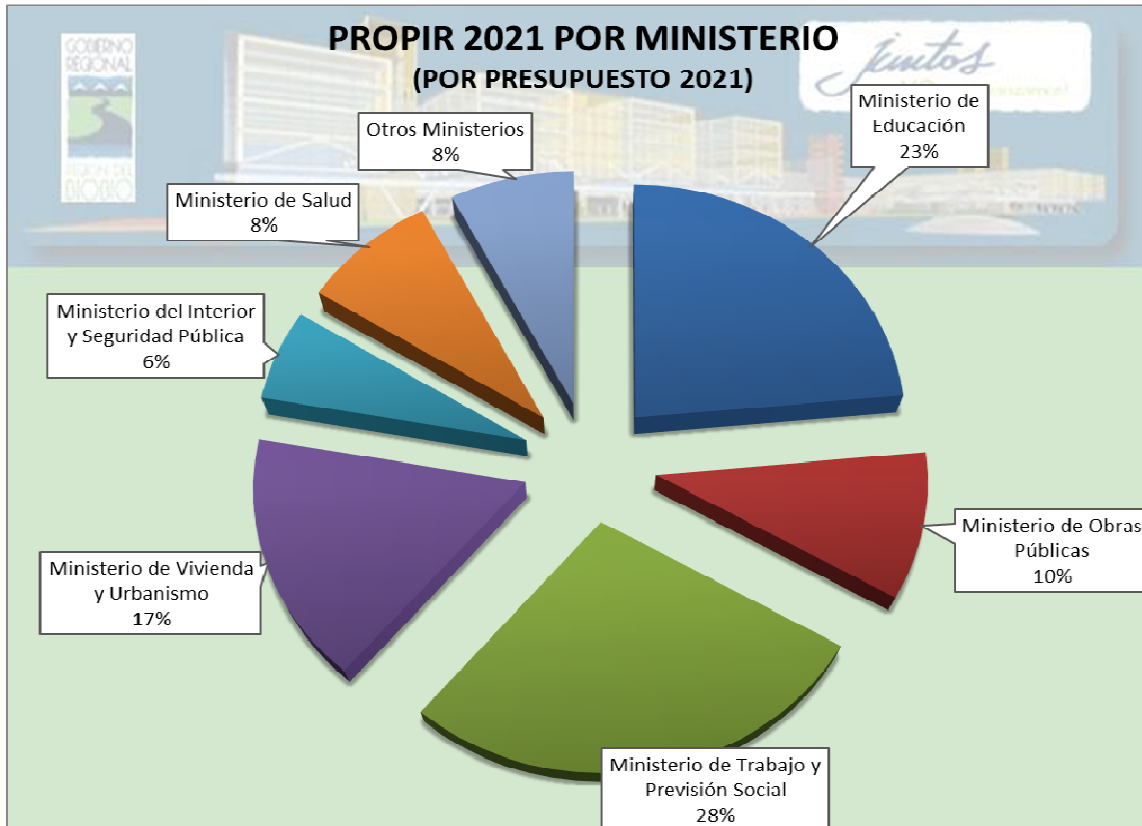

El gasto público de la región del Biobío ha ido variando y ajustándose desde la salida de las comunas de la nueva región de Ñuble. A marzo del año 2021, aún quedan varias instituciones que no han informado su presupuesto para la región y otras que aún no han incorporado todas las iniciativas e instrumentos de su cartera, las que debieran ir informando a medida que va avanzando el año presupuestario.

AÑOS	AÑO 2017	AÑO 2018	AÑO 2019	AÑO 2020	AÑO 2021
FNDR	119.299.335	91.369.480	77.974.770	78.786.503	78.912.398
SECTORIAL	2.373.357.313	2.024.763.742	2.011.460.200	2.597.318.198	1.749.691.477
Total (M\$)	2.492.656.648	2.166.994.892	2.089.254.970	2.676.104.701	1.828.603.875

Es importante mencionar, que el Gobierno Regional, como así otras instituciones de la Región como el SERVIU, Carabineros aún informan gasto desde la región del Biobío, para la nueva Región de Ñuble, por cuanto el presupuesto específico del FNDR para efectos del cuadro anterior, sólo considera los recursos invertidos en las comunas de la Región del Biobío.

EJECUCIÓN MENSUAL PROPIR 2020-2021

La Región del Biobío ha mostrado una ejecución muy similar en los últimos años, marcada por una baja ejecución los 3 primeros meses, lo que es normal, considerando las metas instruidas por la DIPRES. Además, se aprecia que durante los meses de noviembre y diciembre la ejecución son las más alta del año, considerando las buenas condiciones climáticas de muchas obras de inversión y a la planificación presupuestaria.

MESES	2020		2021	
	EJECUTADO MM\$	ACUMULADO MM\$	EJECUTADO MM\$	ACUMULADO MM\$
ENERO	129.575	129.575	166.847	166.847
FEBRERO	139.589	269.164	195.326	362.173
MARZO	180.917	450.081	185.877	548.050
ABRIL	138.645	588.726	170.325	718.375
MAYO	197.450	786.176		
JUNIO	170.674	956.850		
JULIO	146.430	1.103.280		
AGOSTO	184.457	1.287.737		
SEPTIEMBRE	171.043	1.458.780		
OCTUBRE	170.947	1.629.727		
NOVIEMBRE	187.767	1.817.494		
DICIEMBRE	858.611	2.676.105		

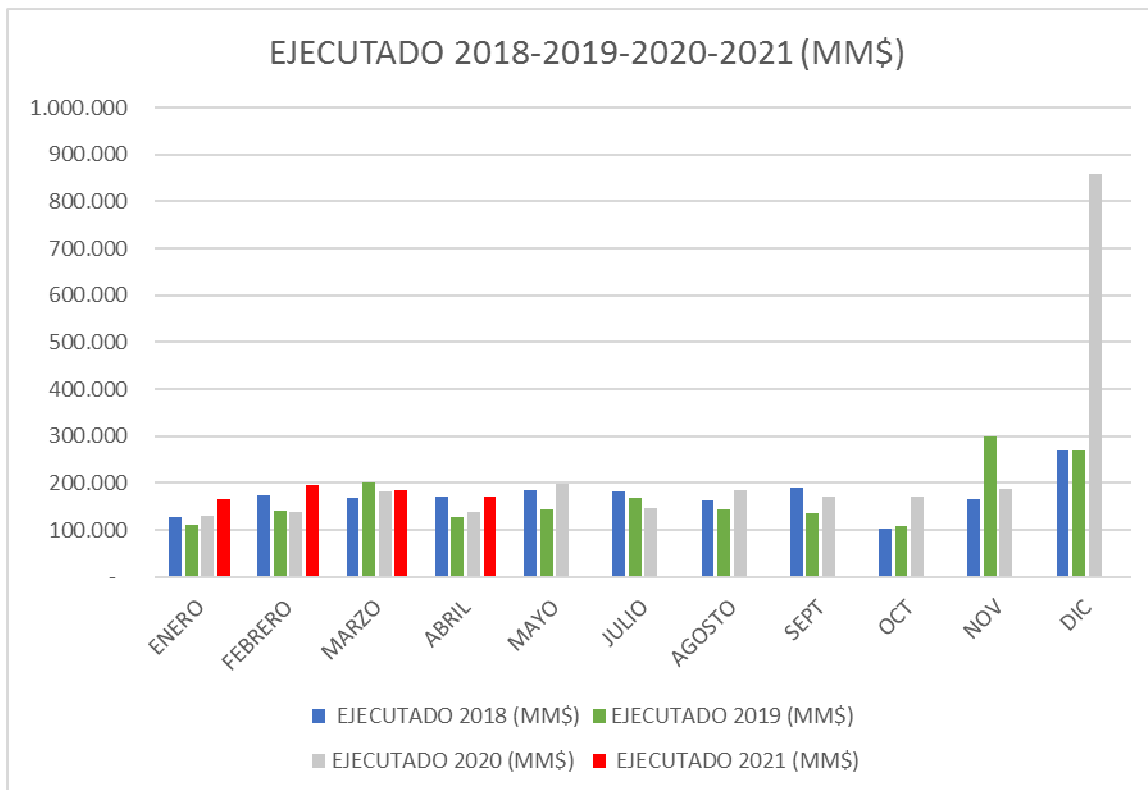

5.2 PROPIR POR ÍTEM PRESUPUESTARIO

Ítem Presupuestario	Nº iniciativas	Presupuesto 2021	Pagado
A Otras Entidades Públicas (24.03)	309	179.372.659.997	89.974.273.291
A Otras Entidades Públicas (33.03)	462	54.245.741.834	14.618.362.696
ADQUISICIÓN DE ACTIVOS NO FINANCIEROS (29)	20	5.448.013.848	371.941.508
Al Gobierno Central (24.02)	4	917.895.120	339.077.296
Al Sector Privado (24.01)	503	432.121.693.057	308.398.728.781
Al Sector Privado (33.01)	193	246.331.693.516	69.066.051.887
De Fomento (32.04)	5	4.586.751.824	1.699.082.346
Estudios Básicos (31.01)	11	1.136.052.194	161.246.394
Hipotecarios (32.02)	24	41.585.264.755	1.366.750.939
Médicos (32.05)	1	272.551.944	29.022.142
Prestaciones de Asistencia Social (23.02)	178	140.433.174.009	47.505.631.230
Prestaciones Previsionales (23.01)	104	424.634.074.961	131.344.331.234
Programas de Inversión (31.03)	7	686.257.331	4.599.600
Proyectos (31.02)	390	295.958.333.631	53.485.572.253
SERVICIO DE LA DEUDA (34)	2	801.000.000	-
Servicios Técnicos y Profesionales (22.11)	1	72.717.000	10.000.000
Total general	2214	\$ 1.828.603.875.021	\$ 548.049.732.907

5.3 PROPIR POR TIPO DE INICIATIVA (Inversión Pública – Gasto Social)

El Gasto Público Social es uno de los mecanismos contables más utilizados internacionalmente para cuantificar la ejecución de acciones de política social por parte de un gobierno. Para asegurar la pertinencia y comparabilidad de este indicador, se siguen definiciones estándares del mismo. Así la definición de Gasto Público Social en Chile se enmarca en los lineamientos del Manual de Estadísticas de Finanzas Públicas del Fondo Monetario Internacional (FMI), en el cual se establecen estándares sobre la estructura, cobertura y base de valoración de las estadísticas fiscales.

Estos criterios permiten realizar una clasificación funcional del gasto, la que en nuestro país se ha implementado siguiendo las directrices de la OCDE, el FMI y la ONU. Así el gasto se puede dividir en: servicios públicos generales; defensa; orden público y seguridad; asuntos económicos; protección del medio ambiente; vivienda y servicios comunitarios; salud; actividades recreativas, cultura y religión; educación y; protección social.

En definitiva, el **Gasto Público Social** está asociado a las acciones y programas que benefician directamente a las personas y especialmente a las de menores recursos en las áreas de Salud, Educación, Vivienda y Pensiones o Subsidios.

En tanto que la **Inversión Pública** de Infraestructura y Equipamiento está asociada a los proyectos de inversión relacionados con la construcción de equipamientos al servicio de la comunidad, de calles y caminos, escuelas, consultorios y otros.

Tipo de Gasto	Nº de Iniciativas	Presupuesto Asignado	Pagado a marzo	% Ejecutado
GASTO SOCIAL	1.316	1.465.669.007.359	648.023.866.800	44%
INVERSIÓN PÚBLICA	898	362.934.867.662	70.350.804.797	19%
Total, general	2.214	1.828.603.875.021	718.374.671.597	39%

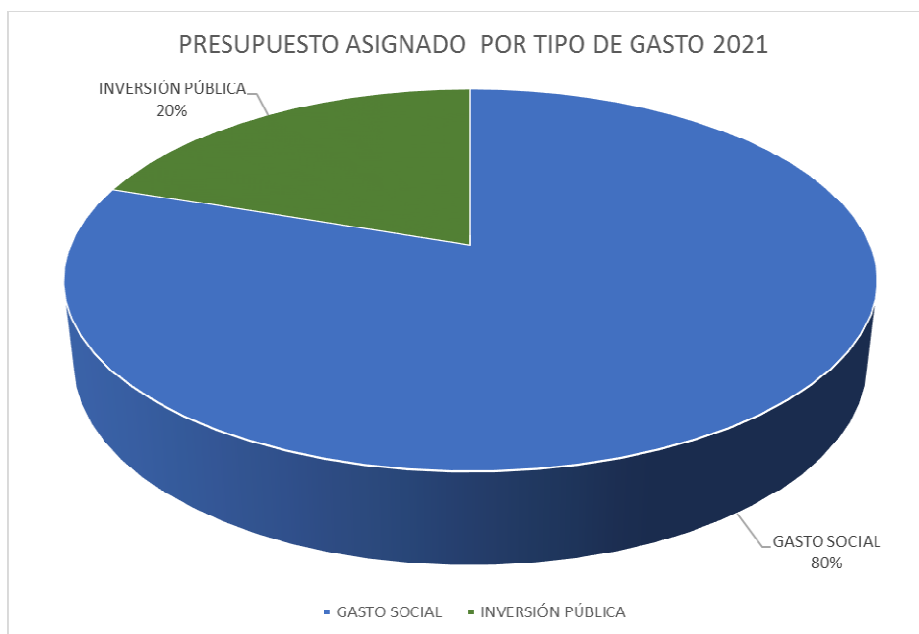

5.4 PROPIR POR SECTOR ECONÓMICO

Sector	Nº Iniciativas	Presupuesto 2021	Pagado
COMUNICACIONES	3	1.953.377.512	-
DEPORTES	184	11.648.087.084	2.066.932.606
EDUCACION, CULTURA Y PATRIMONIO	207	457.273.556.055	338.029.283.267
ENERGIA	23	11.010.606.612	9.238.123.871
JUSTICIA	69	25.692.639.929	9.353.743.946
MINERIA	1	478.218.000	43.115.365
MULTISECTORIAL	375	53.018.276.773	13.200.323.043
PESCA	18	4.477.082.525	650.202.259
RECURSOS HIDRICOS	74	44.026.603.249	8.184.890.334
RECURSOS NATURALES Y MEDIO AMBIENTE	32	19.088.634.290	4.322.327.943
SALUD	65	159.268.614.599	39.517.956.291
SEGURIDAD PUBLICA	129	14.894.811.254	2.913.359.742
SOCIAL	499	517.472.631.097	179.410.388.053
TRANSPORTE	232	218.725.472.348	49.370.181.319
TURISMO Y COMERCIO	26	10.179.392.520	325.043.307
VIVIENDA Y DESARROLLO URBANO	277	279.395.871.174	61.748.800.251
Total general	2.214	1.828.603.875.021	718.374.671.597



6. PROPIR 2021

DISTRIBUCIÓN PROVINCIAL Y COMUNAL

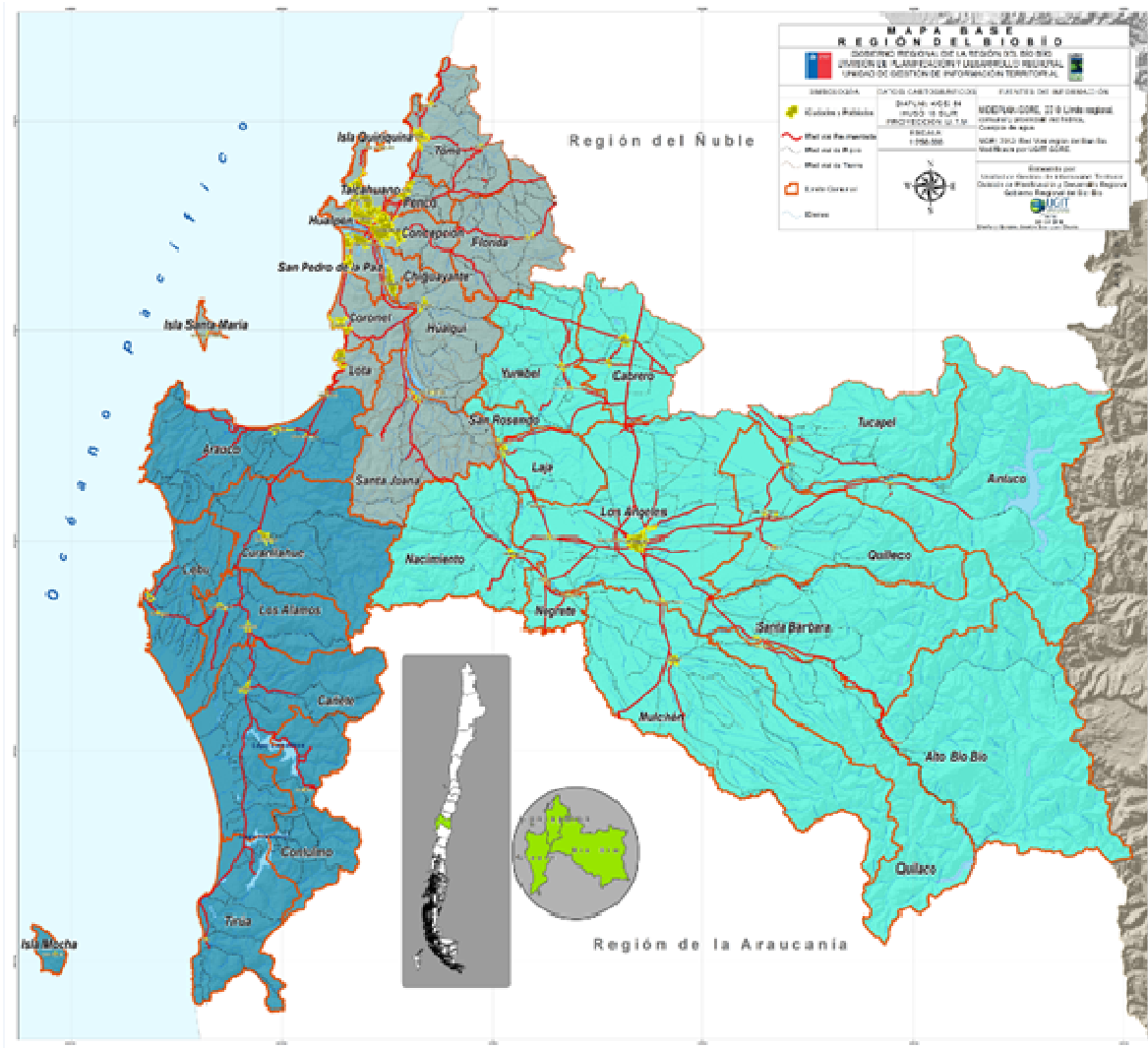

6.1 PROPIR 2021: INFORMACIÓN POR PROVINCIA

Provincia	Nº Iniciativas	Presupuesto 2021	Pagado	% Ejecutado	Per cápita ppto.
Arauco	425	139.277.325.233	40.343.510.377	29%	870.437
Bio Bio	510	234.869.847.596	76.960.057.602	33%	653.321
Concepción	929	723.808.982.082	206.765.326.748	29%	779.233
Regional	350	730.647.720.110	394.305.776.870	54%	
Total, general	2.214	1.828.603.875.021	718.374.671.597	39%	1.262.514

Tabla Nº 5



Gráfico Nº 4

DISTRIBUCIÓN PROVINCIAL 2017-2021

La presente tabla muestra un comparativo de la ejecución presupuestaria desagregada por Provincia del año 2017-2021, informado por la sectorialidad pública en general.

Para el año 2021, se informa el presupuesto asignado para el año 2021 a diferencia de los años anteriores que se informa el pagado a diciembre de cada año.

PROVINCIAS	2017	2018	2019	2020	2021*
ARAUCO	72.255.800.981	126.742.115.716	133.432.434.567	119.630.248.835	139.277.325.233
BIO BÍO	138.966.272.070	198.144.554.150	227.824.336.997	238.788.585.987	234.869.847.596
CONCEPCION	345.830.030.139	527.297.171.750	634.831.810.589	661.755.261.756	723.808.982.082
ÑUBLE	165.771.255.072	-	-		
Regional	1.769.833.289.929	1.263.949.380.557	1.093.166.388.170	1.655.930.604.560	730.647.720.110
Total	2.492.656.648.191	2.116.133.222.173	2.089.254.970.323	2.676.104.701.138	1.828.603.875.021

6.2 PROVINCIA DE ARAUCO

La Provincia de Arauco está ubicada en un sector de pocas planicies, donde al oriente resalta la Cordillera de Nahuelbuta. Al oeste existe una serie de colinas y depresiones que bajan hacia el mar. También cuenta con un buen número de lagos y lagunas, donde destacan los lagos Lanahue y Lleu-lleu. Finalmente, cabe destacar la presencia de la Isla Mocha hacia el límite sur de la costa provincial.

El territorio Arauco está compuesta por siete comunas de la región, Lebu, Arauco, Curanilahue, Los Álamos, Cañete, Contulmo, Tirúa.



Comuna	Nº iniciativas	Presupuesto anual	Ejecutado al 30 abril	% Ejecución	Per cápita del Ppto.
ARAUCO	63	32.254.295.153	5.586.705.475	17,3%	719.304
CAÑETE	55	24.810.611.830	8.871.259.554	35,8%	720.610
CONTULMO	30	4.261.671.866	1.526.254.252	35,8%	900.797
CURANILAHUE	100	26.897.651.225	10.588.115.082	39,4%	911.136
LEBU	47	16.705.397.465	6.070.558.302	36,3%	650.648
LOS ALAMOS	67	14.234.415.559	3.838.908.565	27,0%	643.189
TIRUA	36	6.645.727.660	2.576.754.124	38,8%	579.704
PROVINCIAL	27	13.467.554.475	1.284.955.023	9,5%	
Total general	425	139.277.325.233	40.343.510.377	29%	806.036

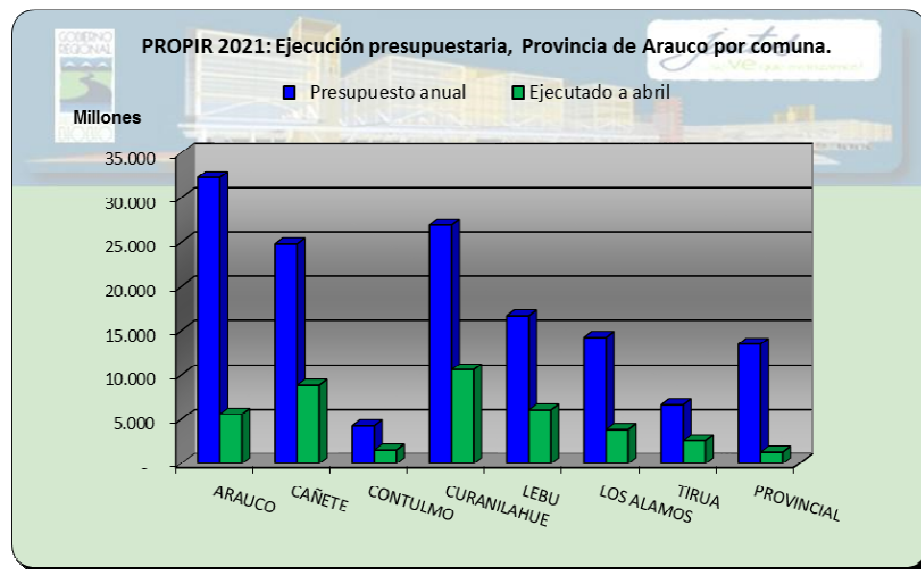

Ejecución Presupuestaria por Ministerio y Servicio Público en la Prov. de Arauco

En los siguientes cuadros, se aprecian los presupuestos destinados a las comunas de la provincia de Arauco, principalmente de los Ministerios de Obra Públicas, Vivienda, del Trabajo y previsión social y de interior y seguridad pública.

MINISTERIOS	N° Iniciativas	Solicitado 2021	Pagado
Ministerio de Agricultura	1	20.916.500	2.322.500
Comisión Nacional de Riego	1	20.916.500	2.322.500
Ministerio de Defensa Nacional	4	2.561.293.000	444.435.678
Carabineros de Chile	4	2.561.293.000	444.435.678
Ministerio de Desarrollo Social	7	155.639.464	37.717.464
Corporación Nacional de Desarrollo indígena	6	117.622.000	-
Servicio Nacional del Adulto Mayor	1	38.017.464	37.717.464
Ministerio de Economía, Fomento y Turismo	1	450.000.000	-
Servicio de Cooperación Técnica	1	450.000.000	-
Ministerio de Educación	14	3.774.395.652	1.333.781.088
Junta Nacional de Jardines Infantiles	13	3.754.395.652	1.333.781.088
Subsecretaría de Educación	1	20.000.000	-
Ministerio de Energía	1	80.000.000	-
Subsecretaría de Energía	1	80.000.000	-
Ministerio de Justicia y Derechos Humanos	15	2.228.223.426	911.792.357
Servicio Nacional de Menores	15	2.228.223.426	911.792.357
Ministerio de la Mujer y la equidad de género	15	526.419.487	384.114.887
Servicio Nacional de la Mujer y la Equidad de Género	15	526.419.487	384.114.887
Ministerio de Obras Públicas	28	13.789.655.367	816.299.283
Agua Potable Rural	6	606.663.286	-
Dirección de Aeropuertos	1	918.692.241	520.110.540
Dirección de Obras Hidráulicas	3	2.365.471.273	-
Dirección de Vialidad	8	1.394.564.280	46.716.058
Dirección General de Concesiones de Obras Públicas	7	7.504.303.123	249.389.988
Dirección Obras Portuarias	3	999.961.164	82.697
Ministerio de Salud	7	4.011.837.197	48.570.430
Servicio de Salud Arauco	7	4.011.837.197	48.570.430
Ministerio de Transportes y Telecomunicaciones	14	788.311.680	128.116.506
Secretaría y Administración General de Transportes	14	788.311.680	128.116.506
Ministerio de Vivienda y Urbanismo	54	34.833.760.465	7.215.941.748
SERVIU Región del Biobío	53	34.827.460.465	7.209.641.748
Subsecretaría de Vivienda y Urbanismo	1	6.300.000	6.300.000
Ministerio del Interior y Seguridad Pública	194	23.163.290.748	5.807.291.060
Gobierno Regional Región del Biobío	121	19.607.210.301	2.973.063.540
Subsecretaría de Desarrollo Regional y Administrativo	71	3.466.080.447	2.834.227.520
Subsecretaría de Prevención del Delito	2	90.000.000	-
Ministerio del Medio Ambiente	1	143.750.000	47.750.000
Subsecretaría del Medio Ambiente	1	143.750.000	47.750.000
Ministerio del Trabajo y Previsión Social	69	52.749.832.247	23.165.377.376
Caja de Previsión de la Defensa Nacional	8	904.798.990	234.929.711
Instituto de Previsión Social	54	43.794.107.005	14.879.521.413
Subsecretaría del Trabajo	7	8.050.926.252	8.050.926.252
Total general	425	139.277.325.233	40.343.510.377

Inversión por fuente de financiamiento

FUENTE DE FINANCIAMIENTO	CANTIDAD	SOLICITADO 2021	PAGADO 2021
FNDR	121	19.607.210.301	2.973.063.540
SECTORIAL	304	119.670.114.932	37.370.446.837
Total general	425	139.277.325.233	40.343.510.377

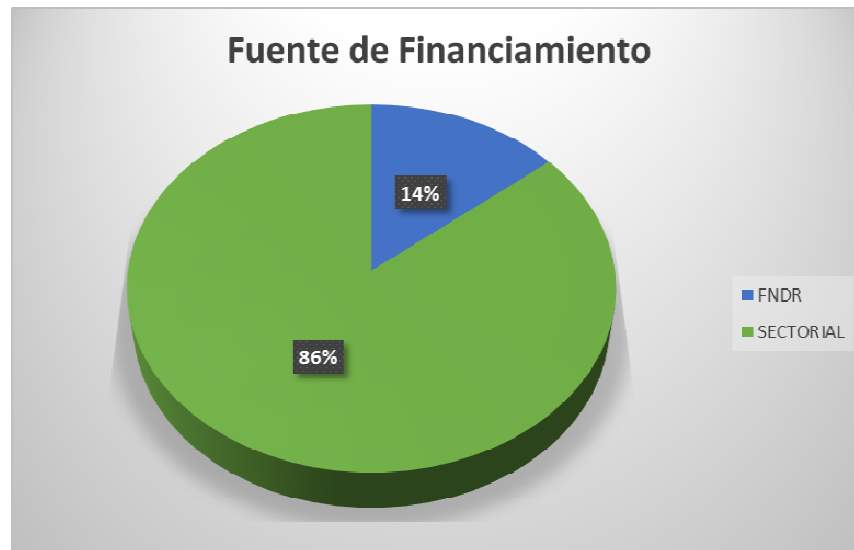

Inversión por tipo de Gasto

TIPO DE GASTO	CANTIDAD	SOLICITADO 2021	PAGADO 2021
GASTO SOCIAL	194	90.884.463.518	31.418.672.761
INVERSIÓN PÚBLICA	231	48.392.861.715	8.924.837.616
Total general	425	139.277.325.233	40.343.510.377



Principales Obras 2021

Instancia Pública Responsable	Nombre de la Iniciativa	Comuna	Solicitado 2021	Total, Pagado
Dirección General de Concesiones de Obras Públicas	CONCESIÓN RUTA 160, TRAMO TRES PINOS ACCESO NORTE A CORONEL (SISTEMA NUEVAS INVERSIONES)	PROVINCIAL	3.701.506.000	40.088.882
Gobierno Regional Región del Biobío	CONSTRUCCION MERCADO MUNICIPAL ARAUCO	ARAUCO	2.718.568.000	253.047.481
Dirección General de Concesiones de Obras Públicas	-- RUTA 160 TRAMO TRES PINOS ACCESO NORTE A CORONEL (SISTEMA NUEVAS INVERSIONES - COVID)	PROVINCIAL	2.379.107.000	-
Servicio de Salud Arauco	REPOSICION CENTRO DE SALUD FAMILIAR LARAQUETE, COMUNA DE ARAUCO	ARAUCO	2.343.534.000	-
Gobierno Regional Región del Biobío	AMPLIACION LICEO B-55 COMUNA DE LOS ÁLAMOS	LOS ÁLAMOS	2.117.300.000	-
Dirección de Obras Hidráulicas	CONSERVACIÓN DE RIEGO FISCALES VIII REGIÓN AÑOS 2018 - 2020	CAÑETE	1.702.259.623	-
Gobierno Regional Región del Biobío	REPOSICION GIMNASIO MUNICIPAL DE ARAUCO	ARAUCO	1.355.860.000	-
Gobierno Regional Región del Biobío	TRANSFERENCIA IMPLEMENTACION SISTEMAS DE RECICLAJE REGION DEL BIO BIO	PROVINCIAL	1.349.700.000	81.248.958
Carabineros de Chile	REPOSICION 4ª COMISARÍA CURANILAHUE, BAJO IMPLEMENTACIÓN PCSP	CURANILAHUE	1.305.428.000	-
SERVIU Región del Biobío	CONSTRUCCION PROG. PAV. PART. VIGESIMONOVENO LLAMADO REGIÓN DEL BIOBÍO Arauco Res. 20	ARAUCO	1.296.907.120	377.918.273
Gobierno Regional Región del Biobío	CONSTRUCCION POLIDEPORTIVO, CAÑETE	CAÑETE	1.275.191.000	163.272.942
Gobierno Regional Región del Biobío	CONSTRUCCION SANEAMIENTO SANIT. INTEGRAL SAN JOSE COLICO, CURANILAHU	CURANILAHUE	1.255.340.200	-
Gobierno Regional Región del Biobío	RECUPERACION SERVICIOS AMBIENTALES DE LOS ECOSISTEMAS DE P. ARAUCO	PROVINCIAL	1.063.400.000	39.255.656
Gobierno Regional Región del Biobío	CONSTRUCCION PMB ASENTAMIENTO RICARDO LAGOS, CURANILAHUE	CURANILAHUE	1.007.890.000	157.016.029
Dirección de Aeropuertos	CONSERVACION PEQUEÑOS AERÓDROMOS PROVINCIA DE ARAUCO REGION DEL BÍO BÍO	PROVINCIAL	918.692.241	520.110.540
Gobierno Regional Región del Biobío	CONSERVACION CAMINO BASICO A CURAPAILLACO, RUTA S/R, KM 5.0 A KM 10.17	TIRÚA	763.970.000	586.185.463
SERVIU Región del Biobío	MEJORAMIENTO Y CONSTRUCCION EJE CIVICO CURANILAHUE	CURANILAHUE	704.597.000	437.717.265
Dirección General de Concesiones de Obras Públicas	-- RUTA 160 TRAMO TRES PINOS - ACCESO NORTE A CORONEL (EXPROPIACIONES - COVID)	PROVINCIAL	698.925.612	-
Gobierno Regional Región del Biobío	MEJORAMIENTO Y CONSTRUCCION EJE CIVICO CURANILAHUE	CURANILAHUE	680.500.000	-
Gobierno Regional Región del Biobío	HABILITACION CENTRO DE DIALISIS HOSPITAL CURANILAHUE	CURANILAHUE	665.983.000	374.279.215
Servicio de Salud Arauco	HABILITACION UNIDAD DE IMAGENOLÓGÍA HOSPITAL CURANILAHU	CURANILAHUE	658.607.000	-
Carabineros de Chile	REPOSICION CON RELOCALIZACIÓN DE LA 1ª COM. ARAUCO, BAJO PCSP	ARAUCO	629.844.000	-



CONSTRUCCIÓN POLIDEPORTIVO DE CAÑETE



CONSTRUCCION MERCADO MUNICIPAL ARAUCO

**JORNADA DE PARTICIPACIÓN CIUDADANA
PRESENTACIÓN FINAL PROYECTO
"MEJORAMIENTO Y CONSTRUCCIÓN EJE CIVICO CURANILAHUE"**



MEJORAMIENTO Y CONSTRUCCION EJE CIVICO CURANILAHUE.

6.3 PROVINCIA DE BÍO BÍO

Esta provincia se ubica entre el paralelo 37° y 38° de latitud sur y los 71° y 73° longitud oeste. Limita al norte con la Provincia de Ñuble, al sur con la región de la Araucanía, al este con el límite argentino, al oeste con la Provincia de Arauco, y al noroeste con la provincia de Concepción. Es la única de las cuatro provincias que no tiene costas, sin embargo, a través de ella cruza gran parte de la extensión del río Bío Bío.

La habitan 359.501 habitantes (25,4% de la población regional), en un área de 15.053 km². Forman parte de ella los municipios de Los Ángeles, Cabrero, Tucapel, Antuco, Quilleco, Santa Bárbara, Quillaco, Mulchen, Negrete, Nacimiento, Laja, San Rosendo y Yumbel. Su capital es Los Ángeles.

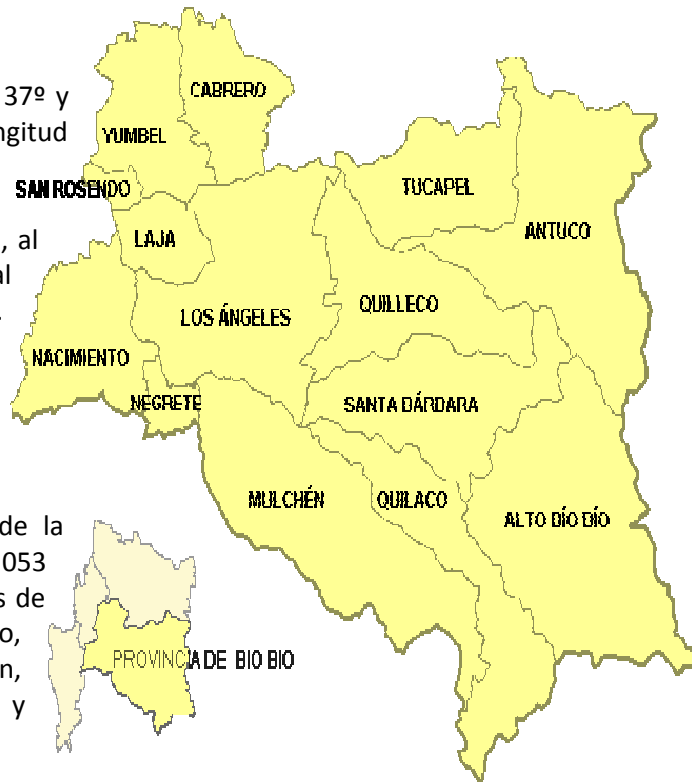

Comuna	Nº iniciativas	Presupuesto anual	Ejecutado 30 abril	% Ejecución	Per cápita del pto.
ALTO BÍO BÍO	32	\$ 14.355.681.972	\$ 9.922.432.726	69,1%	2.007.777
ANTUCO	24	\$ 2.369.624.083	\$ 633.281.754	26,7%	595.918
CABRERO	39	\$ 13.867.760.974	\$ 6.197.909.915	44,7%	539.084
LAJA	41	\$ 11.557.385.267	\$ 3.456.508.383	29,9%	506.986
LOS ANGELES	92	\$ 98.209.528.730	\$ 28.217.735.042	28,7%	579.502
MULCHEN	28	\$ 12.038.695.620	\$ 3.760.928.889	31,2%	407.942
NACIMIENTO	39	\$ 11.563.652.610	\$ 4.599.186.598	39,8%	437.591
NEGRETE	24	\$ 7.357.538.931	\$ 1.886.106.355	25,6%	842.864
QUILACO	19	\$ 2.795.564.809	\$ 443.659.391	15,9%	683.277
QUILLECO	19	\$ 4.969.018.440	\$ 2.683.765.981	54,0%	468.308
SAN ROSENDO	27	\$ 1.550.228.827	\$ 557.246.672	35,9%	388.860
SANTA BARBARA	27	\$ 7.457.612.680	\$ 1.800.229.511	24,1%	566.274
TUCAPEL	37	\$ 13.426.616.702	\$ 5.590.736.865	41,6%	1.032.760
YUMBEL	40	\$ 14.295.784.162	\$ 4.036.839.261	28,2%	685.422
PROVINCIAL	22	\$ 19.055.153.789	\$ 3.173.490.259	16,7%	
Total general	510	234.869.847.596	76.960.057.602	33%	653.321

Tabla Nº 9

En los presentes cuadros muestran un aumento de la inversión, que se produce por 2 factores; uno es dado por la mejor calidad de la información entregada por los Servicios Públicos, al territorializar sus inversiones y no ser presentada como “Regional”, especialmente servicios como la SUBDERE, JUNJI, IPS y el SERVIU. A lo anterior se suma un aumento en iniciativas ejecutadas por el SERVIU y la SUBDERE, lo que queda demostrado en los siguientes cuadros:

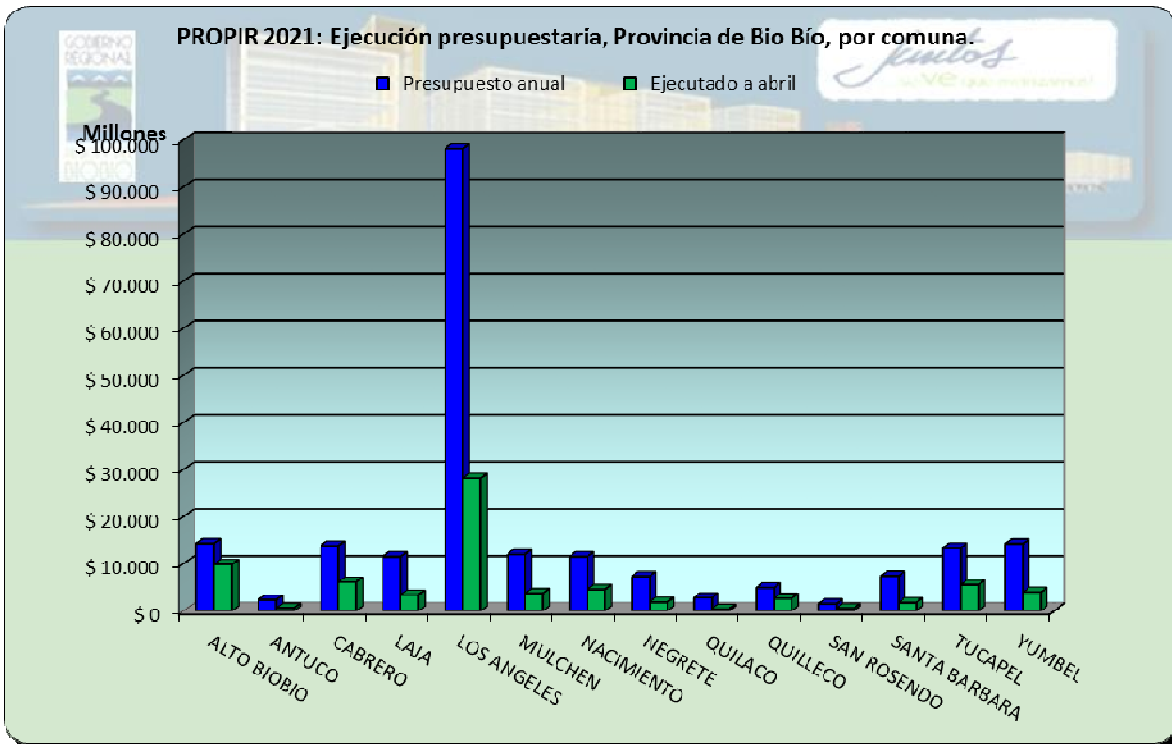
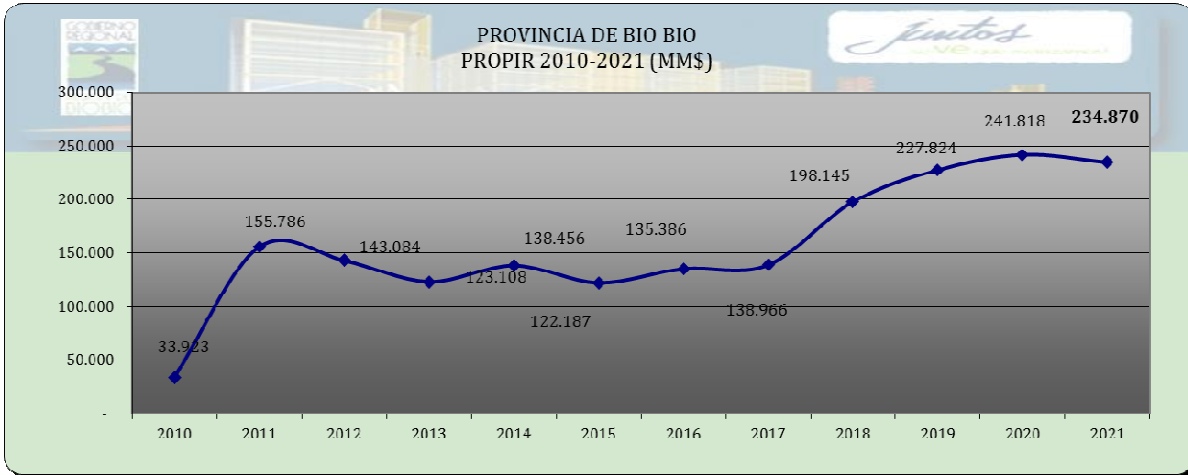

Ejecución Presupuestaria por Ministerio y Servicio Público en la Prov. de Bio Bío

MINISTERIOS	N° Iniciativas	Solicitado 2021	Pagado
Ministerio de Agricultura	3	267.211.000	4.599.600
Comisión Nacional de Riego	3	267.211.000	4.599.600
Ministerio de Defensa Nacional	1	399.244.000	-
Carabineros de Chile	1	399.244.000	-
Ministerio de Desarrollo Social	2	297.986.660	163.605.530
Corporación Nacional de Desarrollo indígena	1	14.000.000	14.000.000
Servicio Nacional del Adulto Mayor	1	283.986.660	149.605.530
Ministerio de Educación	23	6.515.616.710	2.309.857.209
Junta Nacional de Jardines Infantiles	20	6.195.497.710	2.309.857.209
Subsecretaría de Educación	3	320.119.000	-
Ministerio de Energía	1	8.650.776.340	8.650.776.340
Subsecretaría de Energía	1	8.650.776.340	8.650.776.340
Ministerio de Justicia y Derechos Humanos	13	3.540.473.717	1.557.854.638
Servicio Nacional de Menores	13	3.540.473.717	1.557.854.638
Ministerio de la Mujer y la equidad de genero	22	725.642.533	549.319.784
Servicio Nacional de la Mujer y la Equidad de Género	22	725.642.533	549.319.784
Ministerio de las culturas, las Artes y el Patrimonio	1	50.000.000	7.104.886
Subsecretaría de las Culturas y Las Artes	1	50.000.000	7.104.886
Ministerio de Obras Públicas	32	21.531.630.922	3.091.160.551
Agua Potable Rural	10	4.473.219.786	944.121.973
Dirección de Obras Hidráulicas	3	4.779.005.866	490.738.023
Dirección de Vialidad	17	10.777.204.270	1.598.827.880
Dirección General de Concesiones de Obras Públicas	2	1.502.201.000	57.472.675
Ministerio de Salud	24	3.310.954.200	422.719.000
Servicio de Salud Bio Bio	24	3.310.954.200	422.719.000
Ministerio de Transportes y Telecomunicaciones	9	476.058.520	46.147.700
Secretaría de Transporte	1	59.000.000	-
Secretaría y Administración General de Transportes	7	309.683.520	46.147.700
Subsecretaría de Telecomunicaciones	1	107.375.000	-
Ministerio de Vivienda y Urbanismo	84	61.516.601.251	17.694.325.470
SERVIU Región del Biobío	83	61.443.884.251	17.684.325.470
Subsecretaría de Vivienda y Urbanismo	1	72.717.000	10.000.000
Ministerio del Deporte	1	100.000.000	-
Instituto Nacional de Deportes	1	100.000.000	-
Ministerio del Interior y Seguridad Pública	168	14.942.146.565	4.773.214.875
Gobierno Regional Región del Biobío	150	14.242.442.862	4.520.216.363
Subsecretaría de Desarrollo Regional y Administrativo	15	461.931.032	126.943.004
Subsecretaría de Prevención del Delito	3	237.772.671	126.055.508
Ministerio del Medio Ambiente	1	284.877.000	714.505
Subsecretaría del Medio Ambiente	1	284.877.000	714.505
Ministerio del Trabajo y Previsión Social	125	112.260.628.178	37.688.657.514
Caja de Previsión de la Defensa Nacional	17	9.380.547.392	2.434.906.607
Instituto de Previsión Social	100	102.418.849.002	34.792.519.123
Subsecretaría del Trabajo	8	461.231.784	461.231.784
Total general	510	234.869.847.596	76.960.057.602

Inversión por Fuente de Financiamiento

FUENTE DE FINANCIAMIENTO	CANTIDAD	SOLICITADO 2021	PAGADO
FNDR	150	14.242.442.862	4.520.216.363
SECTORIAL	360	220.627.404.734	72.439.841.239
Total general	510	234.869.847.596	76.960.057.602



Inversión por tipo de Gasto:

TIPO DE GASTO	CANTIDAD	SOLICITADO 2021	PAGADO
GASTO SOCIAL	310	185.041.678.006	64.476.919.204
INVERSIÓN PÚBLICA	200	49.828.169.590	12.483.138.398
Total general	510	234.869.847.596	76.960.057.602

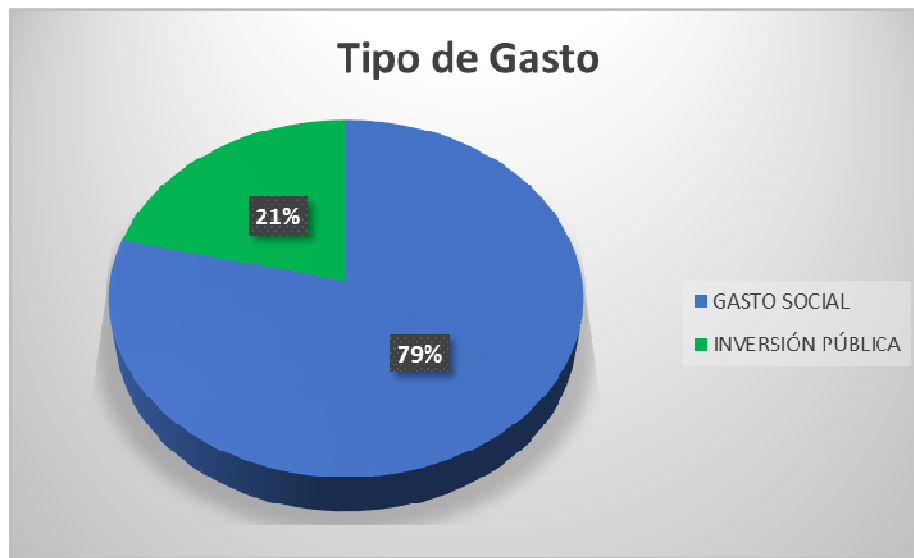

Principales Obras 2021

Instancia Pública Responsable	Nombre de la Iniciativa	Comuna	Solicitado 2021	Total, Pagado
Dirección de Vialidad	REPOSICIÓN PUENTE DUQUECO, PROVINCIA DE BIO BIO	PROVINCIAL	3.110.000.098	1.358.008.506
Dirección de Obras Hidráulicas	CONSERVACIÓN DE RIBERAS REGIÓN DEL BIO BIO 2020 - 2023 - RECUP	PROVINCIAL	2.794.168.050	243.428.012
Servicio de Salud Bio Bio	HABILITACION PABELLONES CMA COMPLEJO ASISTENCIAL DR. VRR - LOS ÁNGELES	PROVINCIAL	2.355.488.000	422.719.000
Dirección de Vialidad	CONSERVACION RUTA Q-45, SECTOR LOS ANGELES-ANTUCO 2020 -2022 PLAN RECUPERACION	PROVINCIAL	1.743.506.516	238.046
Gobierno Regional Región del Biobío	REPOSICION EDIFICIO CONSISTORIAL COMUNA DE TUCAPEL	TUCAPEL	1.692.752.000	574.608.278
Dirección de Vialidad	MEJORAMIENTO CAMINO BÁSICO INTERMEDIO, RUTA Q - 689 RALCO-PALMUCHO, A BIO BIO	ALTO BIOBIO	1.443.000.000	-
Dirección General de Concesiones de Obras Públicas	-- AUTOPISTA CONCEPCIÓN - CABRERO (IMG)	PROVINCIAL	1.430.060.000	-
Dirección de Obras Hidráulicas	CONSERVACIÓN RED PRIMARIA DE AGUAS LLUVIAS REGIÓN DEL BIO BIO 2020 - 2023 - RECUP	PROVINCIAL	1.421.787.816	247.310.011
Agua Potable Rural	CONSTRUCCION SERVICIO DE APR DE VAQUERIA - ARTURO PRAT - SANTA ROSA, COMUNA NEGRETE	NEGRETE	1.421.424.302	272.292.481
Agua Potable Rural	CONSTRUCCION SERVICIO APR SANTA LAURA - TUCUMAN, LOS ANGELES	LOS ÁNGELES	1.309.073.628	671.829.492
Gobierno Regional Región del Biobío	REPOSICION PUENTE DUQUECO, PROVINCIA DE BIOBIO	PROVINCIAL	1.200.000.000	672.943.320
SERVIU Región del Biobío	CONSTRUCCION SISTEMA CONTROL DE TRÁNSITO SCAT LOS ÁNGELES	LOS ÁNGELES	1.158.871.000	153.185.205
Dirección de Vialidad	MEJORAMIENTO RUTA Q-806 CRUCE RUTA 5 MULCHEN - NEGRETE PROVINCIA DE BIOBIO	PROVINCIAL	1.136.953.000	-
Gobierno Regional Región del Biobío	MEJORAMIENTO RUTAS Q-75 - MULCHEN - QUILACO	PROVINCIAL	1.058.335.000	-
Gobierno Regional Región del Biobío	CONSERVACION ESTADIO MUNICIPAL COMPLEJO DEPORTIVO, CABRERO	CABRERO	990.183.000	35.342.089
Dirección de Vialidad	CONSERVACION PTE. LAJA EN RUTA N-59-Q, COMUNA DE TUCAPEL	TUCAPEL	948.687.356	114.347.456
Gobierno Regional Región del Biobío	CONSTRUCCION DE ACERAS E ILUMINACIÓN Y ACCESO EN AV. LOS RIOS, LAJA	LAJA	884.720.000	389.882.642
Gobierno Regional Región del Biobío	CONSERVACION INFRAESTRUCTURA LICEO TÉCNICO B-63 JUANITA FERNÁNDEZ, LOS ÁNGELES	LOS ÁNGELES	850.000.000	500.000.000
Agua Potable Rural	CONSTRUCCIÓN SERVICIO DE APR DE QUIEBRAFRENOS, COMUNA DE LAJA	LAJA	764.083.126	-
Dirección de Vialidad	MEJORAMIENTO RUTAS Q-75 - MULCHÉN - QUILACO	PROVINCIAL	732.999.263	62.226.263
SERVIU Región del Biobío	MEJORAMIENTO PLAZA LOCALIDAD DE TRUPÁN, TUCAPEL	TUCAPEL	720.772.000	244.808



REPOSICIÓN PUENTE DUQUECO, PROVINCIA DE BIO BIO.



CONSERVACION RUTA Q-45, SECTOR LOS ANGELES-ANTUCO 2020 -2022 PLAN RECUPERACION



REPOSICION EDIFICIO CONSISTORIAL COMUNA DE TUCAPEL

6.4 PROVINCIA DE CONCEPCIÓN

La provincia de Concepción está ubicada al este de la Región del Biobío. Sus límites son al norte y al este, el río Itata; al sur la provincia de Arauco, y, al oeste el océano Pacífico.

La provincia de Concepción fue creada por ley de 30 de agosto de 1826 y está conformada por las comunas de Talcahuano, Penco, Tomé, Florida, Hualqui, Santa Juana, Lota, Coronel, San Pedro de la Paz, Chiguayante, Hualpén y Concepción, su capital provincial. Esta provincia es de carácter eminentemente urbano, ya que presenta los índices más bajos de ruralidad, con sólo un 3,3%, puesto que la mayoría de los servicios y el comercio regional se encuentran en la zona.

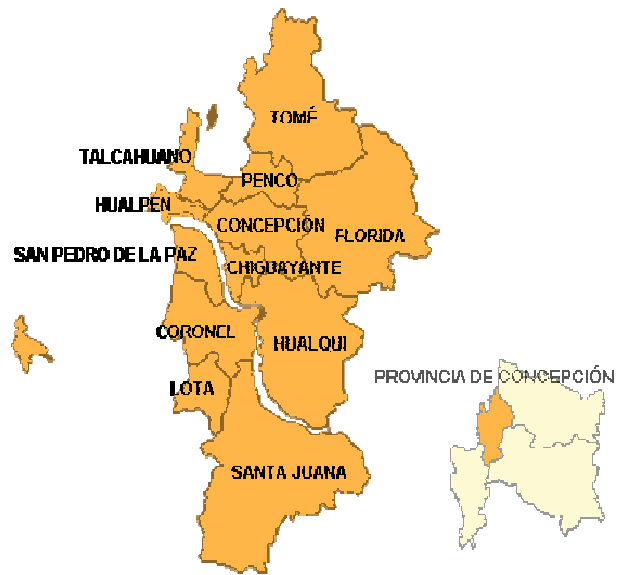

Comuna	Nº iniciativas	Presupuesto anual	Ejecutado 30 abril	% Ejecución	Per cápita por ppto.
CHIGUAYANTE	66	\$ 33.391.048.246	\$ 6.860.245.165	20,5%	403.636
CONCEPCION	143	\$ 150.925.076.493	\$ 48.751.442.721	32,3%	686.510
CORONEL	104	\$ 82.549.956.768	\$ 18.924.042.071	22,9%	849.274
FLORIDA	33	\$ 4.056.743.106	\$ 1.644.057.639	40,5%	391.759
HUALPEN	49	\$ 31.659.868.228	\$ 10.042.988.286	31,7%	358.791
HUALQUI	37	\$ 13.424.472.604	\$ 2.093.834.051	15,6%	702.976
LOTA	116	\$ 43.716.547.418	\$ 20.625.574.718	47,2%	875.232
PENCO	51	\$ 26.638.504.176	\$ 5.907.562.573	22,2%	568.935
SAN PEDRO DE LA PAZ	79	\$ 60.757.329.232	\$ 14.949.859.878	24,6%	742.250
SANTA JUANA	36	\$ 16.229.772.958	\$ 9.763.029.661	60,2%	1.254.660
TALCAHUANO	102	\$ 124.968.261.565	\$ 33.653.408.603	26,9%	750.601
TOME	71	\$ 39.452.564.159	\$ 11.817.629.530	30,0%	739.391
PROVINCIAL	42	\$ 96.038.837.129	\$ 21.731.651.852	22,6%	
Total, general	929	723.808.982.082	206.765.326.748	28,6%	779.233

En los presentes cuadros muestran un aumento de la inversión, que se produce por 2 factores; uno es dado por la mejor calidad de la información entregada por los Servicios Públicos, al territorializar sus inversiones y no ser presentada como “Regional”, especialmente servicios como la SUBDERE, JUNJI, IPS y el SERVIU. A lo anterior se suma un aumento en iniciativas ejecutadas por la Seremi de Justicia Servicio de Salud Talcahuano, el Servicio Nacional de Menores y el SERVIU, lo que queda demostrado en los siguientes cuadros:

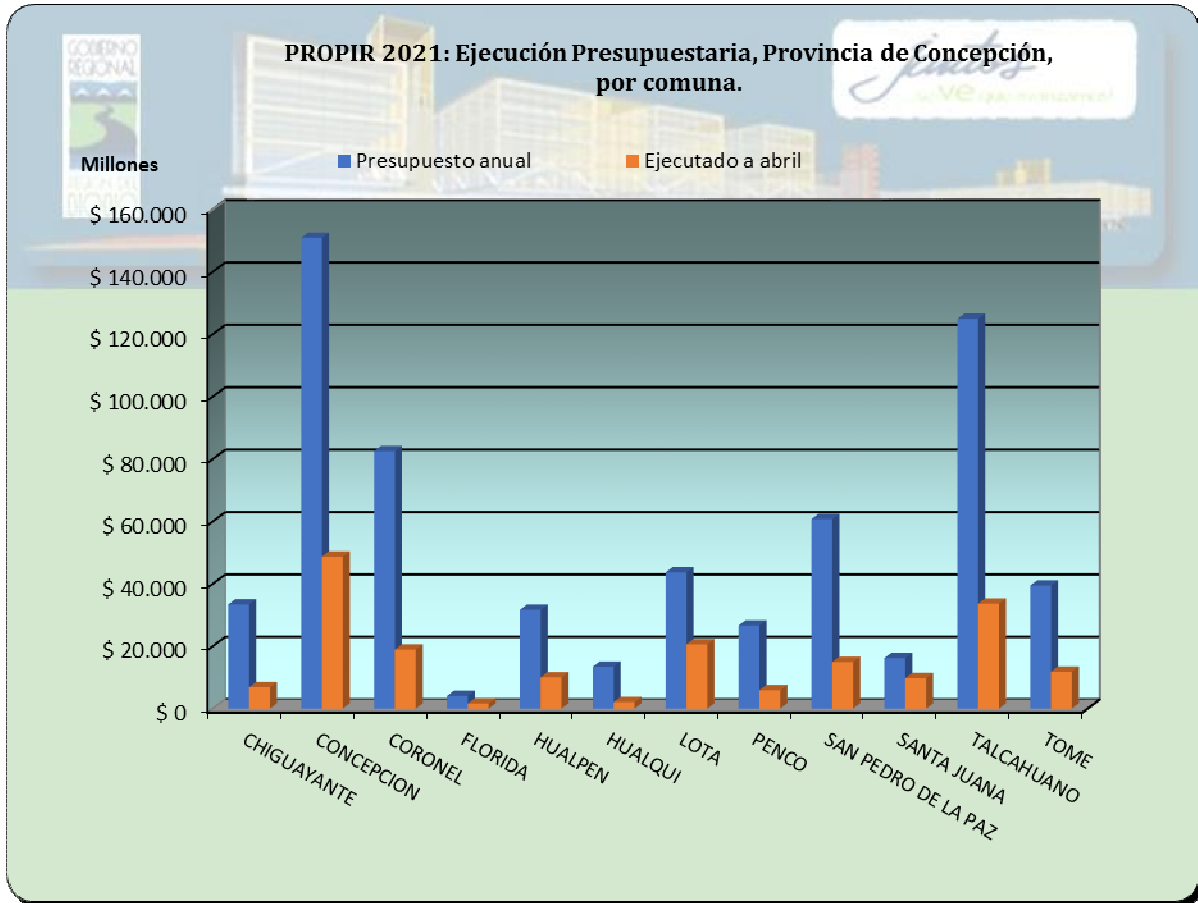

Ejecución Presupuestaria por Ministerio y Servicio Público en la Prov. de Concepción

MINISTERIOS	N° Iniciativas	Solicitado 2021	Pagado
Ministerio de Agricultura	5	939.571.193	306.771.018
Subsecretaría de Agricultura	5	939.571.193	306.771.018
Ministerio de Defensa Nacional	5	6.221.205.779	829.454.382
Carabineros de Chile	3	4.014.037.779	188.555.769
Dirección General de Aeronáutica Civil	1	1.873.146.000	519.126.989
Policía de Investigaciones de Chile	1	334.022.000	121.771.624
Ministerio de Desarrollo Social	3	811.757.770	277.540.080
Corporación Nacional de Desarrollo indígena	1	21.600.000	21.600.000
Servicio Nacional del Adulto Mayor	2	790.157.770	255.940.080
Ministerio de Educación	27	11.171.677.797	3.814.932.163
Junta Nacional de Jardines Infantiles	21	10.446.599.797	3.814.932.163
Subsecretaría de Educación	6	725.078.000	-
Ministerio de Hacienda	1	1.644.445.000	-
Servicio Nacional de Aduanas	1	1.644.445.000	-
Ministerio de Justicia y Derechos Humanos	35	10.994.976.891	4.661.169.076
Secretaría y Administración General Ministerio de Justicia	1	298.992.000	-
Servicio Nacional de Menores	34	10.695.984.891	4.661.169.076
Ministerio de la Mujer y la equidad de género	31	1.322.912.700	869.662.179
Servicio Nacional de la Mujer y la Equidad de Género	31	1.322.912.700	869.662.179
Ministerio de Obras Públicas	39	40.662.540.054	9.246.449.556
Agua Potable Rural	3	1.616.197.769	269.610.156
Dirección de Aeropuertos	5	13.742.243.125	5.274.659.274
Dirección de Obras Hidráulicas	7	13.685.972.661	2.736.862.169
Dirección de Vialidad	11	5.777.820.443	128.324.958
Dirección General de Concesiones de Obras Públicas	7	2.018.727.194	324.236.977
Dirección Obras Portuarias	6	3.821.578.862	512.756.022
Ministerio de Salud	14	60.638.980.001	10.744.663.052
Servicio de Salud Concepción	6	9.188.687.001	853.838.258
Servicio de Salud Talcahuano	8	51.450.293.000	9.890.824.794
Ministerio de Transportes y Telecomunicaciones	15	22.491.086.635	7.770.144.568
Secretaría de Transporte	2	270.000.000	-
Secretaría y Administración General de Transportes	12	22.152.086.635	7.770.144.568
Subsecretaría de Telecomunicaciones	1	69.000.000	-
Ministerio de Vivienda y Urbanismo	137	198.646.279.831	45.806.876.048
SERVIU Región del Biobío	132	198.358.662.831	45.763.956.048
Subsecretaría de Vivienda y Urbanismo	5	287.617.000	42.920.000
Ministerio del Interior y Seguridad Pública	489	39.593.902.838	10.329.439.224
Gobierno Regional Región del Biobío	381	33.627.946.965	5.260.555.971
Servicio Nacional para la Prevención y Rehabilitación del Cor	2	564.312.876	564.312.876
Subsecretaría de Desarrollo Regional y Administrativo	97	4.909.303.180	4.461.641.491
Subsecretaría de Prevención del Delito	9	492.339.817	42.928.886
Ministerio del Medio Ambiente	3	88.897.000	5.970.000
Subsecretaría del Medio Ambiente	3	88.897.000	5.970.000
Ministerio del Trabajo y Previsión Social	125	328.580.748.593	112.102.255.402
Caja de Previsión de la Defensa Nacional	23	98.624.790.847	25.436.983.209
Instituto de Previsión Social	90	217.131.686.002	73.841.000.449
Subsecretaría del Trabajo	12	12.824.271.744	12.824.271.744
Total general	929	723.808.982.082	206.765.326.748

INVERSIÓN POR FUENTE DE FINANCIAMIENTO

FUENTE DE FINANCIAMIENTO	CANTIDAD	SOLICITADO 2021	PAGADO 2021
FNDR	381	33.627.946.965	5.260.555.971
SECTORIAL	548	690.181.035.117	201.504.770.777
Total, general	929	723.808.982.082	206.765.326.748



INVERSIÓN POR TIPO DE GASTO

TIPO DE GASTO	CANTIDAD	SOLICITADO 2021	PAGADO 2021
GASTO SOCIAL	554	592.555.567.306	178.867.402.260
INVERSIÓN PÚBLICA	375	131.253.414.776	27.897.924.488
Total general	929	723.808.982.082	206.765.326.748

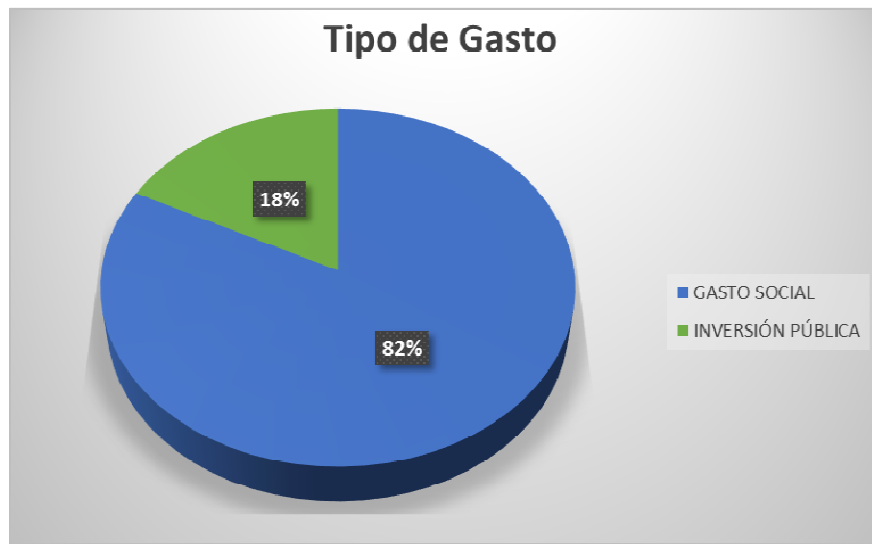

Principales Obras Provincia de Concepción 2021.

Instancia Pública Responsable	Nombre de la Iniciativa	Comuna	Solicitado 2021	Total, Pagado
Dirección de Obras Hidráulicas	MEJORAMIENTO SISTEMA CANAL GAETE TALCAHUANO	TALCAHUANO	8.733.702.629	1.833.054.202
Dirección de Aeropuertos	NORMALIZACION AREA DE MOVIMIENTO AERODROMO CARRIEL SUR CONCEPCION	PROVINCIAL	5.930.027.887	2.408.546.123
Dirección de Aeropuertos	CONSERVACIÓN MAYOR INFRAESTRUCTURA HORIZONTAL AEROPUERTO CARRIEL SUR	TALCAHUANO	4.792.254.421	2.527.235.817
SERVIU Región del Biobío	CONSTRUCCION CORREDOR TRANSP. PUBLICO COLON: PERALES - ALESSANDRI	TALCAHUANO	3.263.370.000	4.528.646
Servicio de Salud Concepción	MEJORAMIENTO ÁREA IMAGENOLOGIA COMPLEJA HGGB	PROVINCIAL	3.169.531.000	60.952.258
Gobierno Regional Región del Biobío	AMPLIACION CONEXIÓN VIAL CONCEPCIÓN-CHIGUAYANTE, ETAPA 2	CHIGUAYANTE	3.158.300.000	-
SERVIU Región del Biobío	MEJORAMIENTO PAR VIAL COLLAO / GENERAL NOVOA, CONCEPCION	CONCEPCIÓN	3.117.881.000	1.572.088.278
Servicio de Salud Concepción	REPOSICION CESFAM Y SAR LOTA ALTO	LOTA	3.001.878.000	788.666.000
SERVIU Región del Biobío	CONSERVACION DE ESPACIOS PÚBLICOS RECONSTRUCCION POST CRISIS SOCIAL	PROVINCIAL	2.726.014.000	448.785.651
Servicio de Salud Concepción	REPOSICION SERVICIO QUEMADOS, HGGB	PROVINCIAL	2.659.537.000	-
Dirección de Aeropuertos	CONSERVACION MAYOR INFRAESTRUCTURA HORIZONTAL AEROPUERTO CARRIEL SUR,	PROVINCIAL	2.571.272.548	49.084
Dirección de Vialidad	CONSERVACION RUTA 160 CORONEL-SAN PEDRO DE LA PAZ Y TRES PINOS-LEBU 2020 -2022 PLAN RECUP	PROVINCIAL	2.497.535.000	-
Dirección de Obras Hidráulicas	MEJORAMIENTO DEL CANAL EGAÑA DE TOME	TOMÉ	2.397.309.331	240.840.107
Gobierno Regional Región del Biobío	CONSTRUCCION CORREDOR TRANSP. PUBLICO COLON: PERALES - ALESSANDRI	TALCAHUANO	2.373.888.000	-
Gobierno Regional Región del Biobío	CONSTRUCCION COMPLEJO DEPORTIVO, CHIGUAYANTE	CHIGUAYANTE	2.344.888.900	-
Carabineros de Chile	REPOSICION CON RELOCALIZACIÓN 2ª COMISARÍA CORONEL, COMUNA CORONEL	CORONEL	2.065.935.000	-
Carabineros de Chile	REPOSICION CON RELOCALIZACIÓN 2ª COMISARÍA CORONEL,	CORONEL	1.940.653.000	188.555.769
Servicio de Salud Talcahuano	NORMALIZACION CENTRO DE SALUD FAMILIAR PENCO	PENCO	1.922.540.000	-
Servicio de Salud Talcahuano	NORMALIZACION TERCERA ETAPA Y FINAL HOSPITAL LAS HIGUERAS	TALCAHUANO	1.922.540.000	-
SERVIU Región del Biobío	MEJORAMIENTO RED CENTRO DE LOTA Y VIALIDAD ASOCIADA	LOTA	1.868.988.000	448.433.648
SERVIU Región del Biobío	CONSTRUCCION CORREDOR TRANSP. PUBLICO CORONEL: LABOREOS - P. AGUIRRE	CORONEL	1.833.600.000	541.934.816
Gobierno Regional Región del Biobío	RESTAURACION Y PUESTA EN VALOR FUERTE DE SANTA JUANA DE GUADALCAZAR	SANTA JUANA	1.710.400.000	-
SERVIU Región del Biobío	CONSTRUCCION COSTANERA MAR,	SAN PEDRO DE LA PAZ	1.707.217.000	-

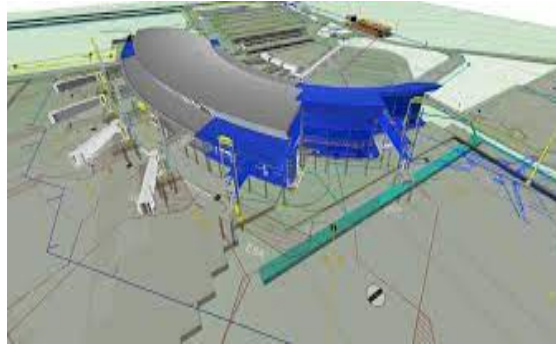

NORMALIZACION AREA DE MOVIMIENTO AERODROMO CARRIEL SUR CONCEPCION
CONSERVACIÓN MAYOR INFRAESTRUCTURA HORIZONTAL AEROPUERTO CARRIEL SUR.



MEJORAMIENTO SISTEMA CANAL GAETE TALCAHUANO



REPOSICION CESFAM Y SAR LOTA ALTO

6.5 OBRAS DE CARÁCTER REGIONAL

Instancia Pública Responsable	Nombre de la Iniciativa	Solicitado 2021	Total, Pagado
Dirección de Vialidad	CONSERVACION RED VIAL REGION DEL BIOBIO 2020 (PLAN DE RECUPERACION)	27.241.769.161	37.563.369
Dirección de Vialidad	CONSERVACION CAMINOS BASICOS REGION DEL BIOBIO 2020(PLAN DE RECUPERACION)	13.002.930.270	658.511.808
Subsecretaría de Desarrollo Regional y Administrativo	PROGRAMA MEJORAMIENTO URBANO Y EQUIPAMIENTO COMUNAL (1-K)	10.714.273.034	-
Dirección de Vialidad	CONSERVACION GLOBAL MIXTA CAMINOS RED VIAL REGION DEL BIO BIO (2019-2024)	9.891.141.389	3.613.874.811
Dirección de Vialidad	CONSERVACION RED VIAL REGION DEL BIO BIO 2020	7.636.817.275	-
Dirección de Vialidad	CONSERVACION RED VIAL ADMINISTRACIÓN DIRECTA, REGIÓN DEL BIOBIO 2021	7.410.000.139	1.746.399.559
Dirección de Vialidad	CONSERVACIÓN GLOBAL MIXTA CAMINOS RED VIAL VIII REGIÓN 2017-2021	6.809.999.337	2.354.273.336
Dirección de Vialidad	CONSERVACIÓN RED VIAL REGIÓN DEL BIO BIO (2018-2020)	4.904.461.812	2.558.892.377
Dirección de Vialidad	CONSERVACION GLOBAL MIXTA CAMINOS RED VIAL VIII REGION 2016-2020	4.276.449.395	1.533.312.546
Dirección de Vialidad	CONSERVACION RED VIAL REGIÓN DEL BIOBIO 2020	3.211.540.393	1.249.913.013
Dirección de Vialidad	CONSERVACION RUTA 156 EN REGION DEL BIOBIO AÑOS 2021 -2022 PLAN RECUPERACIÓN	2.913.776.516	-
Instituto de Desarrollo Agropecuario	CREDITO CORTO PLAZO DE APOYO A LA PRODUCCION SILVOAGROPECUARIA	2.491.983.000	796.932.174
Dirección de Vialidad	CONSERVACION GLOBAL MIXTA CAMINOS RED VIAL REGION DEL BIOBIO 2020	2.278.019.940	568.180.911
Dirección de Vialidad	CONSERVACION CAMINOS PLAN INDIGENA REGION DEL BIOBIO 2020	2.275.253.626	691.517.572
Dirección de Vialidad	CONSERVACION CAMINOS BASICOS REGION DEL BIO BIO 2019-2020	2.086.561.861	1.093.220.861
Agua Potable Rural	CONSERVACION MANTENCIÓN Y AMPLIACIÓN SIST. APR, REGION BIO BIO (GLOSA 5)	1.852.519.337	214.783.916

7 SERVICIOS SIN INFORMACIÓN Y BAJA EJECUCIÓN PRESUPUESTARIA

Al 30 abril

Servicios Públicos con baja ejecución Presupuestaria al 30 abril

MINISTERIOS / SSPP	Presupuesto 2021	Pagado 2021	% EJECUCION
Secretaría de Transporte	329.000.000	-	0%
Secretaría General de Gobierno	248.038.338	-	0%
Servicio de Cooperación Técnica	880.171.329	-	0%
Servicio Nacional de Aduanas	1.644.445.000	-	0%
Servicio Nacional de Capacitación y Empleo	4.112.212.360	-	0%
Servicio Nacional de Turismo	467.032.581	-	0%
Servicio Nacional del Consumidor	57.547.417	-	0%
Servicio Nacional del Patrimonio Cultural	1.000.000	-	0%
Subsecretaría de Previsión Social	159.110.545	-	0%
Subsecretaría de Telecomunicaciones	1.953.377.512	-	0%
Instituto Nacional Desarrollo Sustentable Pesca Artesanal y Acuicultura	1.095.222.536	4.931.536	0%
Servicio Agrícola y Ganadero	260.260.221	1.808.893	1%
Servicio de Salud Arauco	4.011.837.197	48.570.430	1%
Corporación Nacional de Desarrollo indígena	1.295.582.643	40.820.000	3%
Servicio Nacional de la Discapacidad	1.424.494.167	58.598.340	4%
Dirección General de Concesiones de Obras Públicas	11.296.184.317	631.099.640	6%
Subsecretaría de Pesca y Acuicultura	849.094.000	55.177.613	6%
Instituto Nacional de Deportes	2.024.666.000	134.776.475	7%
Carabineros de Chile	6.974.574.779	632.991.447	9%
Servicio de Salud Concepción	9.188.687.001	853.838.258	9%
Subsecretaría del Medio Ambiente	532.524.000	54.434.505	10%
Servicio de Salud Bio Bio	3.310.954.200	422.719.000	13%
Dirección de Obras Hidráulicas	21.358.749.694	3.227.818.343	15%
Agua Potable Rural	11.399.667.208	1.749.595.722	15%
Dirección Obras Portuarias	5.213.338.882	801.383.254	15%
Subsecretaría de las Culturas y Las Artes	3.640.000.000	584.862.935	16%
Subsecretaría de Vivienda y Urbanismo	366.634.000	59.220.000	16%
Dirección de Vialidad	115.530.406.833	19.074.713.628	17%
Gobierno Regional Región del Biobío	78.912.398.251	13.270.865.816	17%
Servicio de Salud Talcahuano	51.450.293.000	9.890.824.794	19%
Junta Nacional de Auxilio Escolar y Becas	98.465.094.136	20.132.800.989	20%
Subsecretaría de Prevención del Delito	1.043.692.488	230.804.394	22%
SERVIU Región del Biobío	303.824.193.088	72.236.392.597	24%
Secretaría y Administración General Ministerio de Justicia	9.038.765.728	2.201.454.708	24%
Fondo de Solidaridad e Inversión Social	6.235.909.000	1.520.336.880	24%

ANEXO

SERVICIOS QUE AÚN INFORMAN INVERSIONES CON PERTINENCIA EN LA NUEVA REGIÓN DE ÑUBLE

Al 30 abril 2021

Ejecución Presupuestaria de instituciones en la Región de Ñuble

A la fecha sólo existen 4 instituciones que, por la naturaleza de sus inversiones, mantienen iniciativas de arrastre, informadas desde el servicio “madre”, como lo son Carabineros de Chile, Servicio de Vivienda y Urbanismo y el Gobierno Regional del Biobío. Además de los anteriores se suma Instituto Nacional Desarrollo Sustentable Pesca Artesanal.

MINISTERIO	CANTIDAD	SOLICITADO 2021	PAGADO 2021
Ministerio de Defensa Nacional	2	6.207.880.000	283.360.253
Carabineros de Chile	2	6.207.880.000	283.360.253
Ministerio de Vivienda y Urbanismo	91	71.716.794.242	10.750.625.012
SERVIU Región del Biobío	91	71.716.794.242	10.750.625.012
Ministerio del Interior y Seguridad Pública	10	1.843.244.501	403.622.798
Gobierno Regional Región del Biobío	10	1.843.244.501	403.622.798
Total general	103	79.767.918.743	11.437.608.063

Ejecución presupuestaria por Provincia

Provincias	CANTIDAD	SOLICITADO 2021	PAGADO
Diguillín	53	48.333.972.918	5.864.419.540
Itata	32	18.270.225.043	4.438.213.261
Punilla	18	13.163.720.782	1.134.975.262
Total general	103	79.767.918.743	11.437.608.063

