



# PROGRAMA PÚBLICO DE INVERSIÓN REGIONAL



**REGIÓN DEL BIOBÍO**

---

EJECUCION PRESUPUESTARIA AL 30 DE JUNIO 2021

**GOBIERNO REGIONAL DEL BIOBÍO  
DIVISIÓN DE PLANIFICACIÓN Y DESARROLLO REGIONAL  
DEPARTAMENTO DE GESTIÓN TERRITORIAL Y DESARROLLO REGIONAL  
UNIDAD DE GESTIÓN TERRITORIAL**

## ÍNDICE

	<b>PÁG.</b>
<b>INTRODUCCIÓN</b>	<b>03</b>
<b>1. ANTECEDENTES DE LA REGIÓN DEL BIOBÍO</b>	<b>04</b>
<b>2. METODOLOGÍA</b>	<b>06</b>
<b>3. PLATAFORMA CHILEINDICA (<a href="http://www.chileindica.cl">www.chileindica.cl</a>).</b>	<b>08</b>
<b>4. DIRECTRICES ESTRATÉGICAS – PRINCIPIOS ORIENTADORES</b>	<b>10</b>
<b>5. ESTADÍSTICAS PROPIR 2021 REGIÓN DEL BIOBÍO</b>	<b>12</b>
5.1 PROPIR 2021: Ejecución Presupuestaria por Ministerios y Servicios Públicos.	13
5.2 PROPIR 2021: por ítem presupuestario.	19
5.3 PROPIR 2021: por tipo de iniciativa (Inversión Pública – Gasto Social).	20
5.4 PROPIR 2021: por sector económico.	21
<b>6. PROPIR 2021: DISTRIBUCIÓN PROVINCIAL Y COMUNAL</b>	<b>22</b>
6.1 PROPIR 2021: INFORMACIÓN POR PROVINCIA	23
6.2 PROVINCIA DE ARAUCO	25
6.3 PROVINCIA DE BIO BIO	30
6.4 PROVINCIA DE CONCEPCIÓN	36
6.5 OBRAS DE CARÁCTER REGIONAL	42
<b>7. SERVICIOS SIN INFORMACIÓN Y/O BAJA EJECUCIÓN PRESUPUESTARIA</b>	<b>43</b>
 <b>ANEXO</b>	
SERVICIOS PÚBLICOS CON INVERSIÓN EN LA REGIÓN DE ÑUBLE	<b>45</b>

## INTRODUCCIÓN

El Programa Público de Inversión Regional (PROPIR) corresponde a la sistematización de la información sobre la inversión pública regional sectorial y del GORE, a ejecutarse en la región.

Deberá considerar la Ley de Presupuestos del Sector Público aprobada para el año 2021 y priorizadas en función de los objetivos de desarrollo que guían las intervenciones de las instituciones públicas en la región.

Con la presentación de este instrumento, se busca dar a conocer a la comunidad regional lo que la institucionalidad pública financiará en materia de inversión pública y permitir el seguimiento de ésta.

La elaboración del PROPIR, tiene expresión legal en la Ley de Gobierno y Administración Regional Nº 19.175<sup>1</sup>, modificación ley 20.035 que en su artículo 73, inciso 4 y 5 señala “Los Ministerios, a través de los Secretarios Regionales Ministeriales, deberán informar a los Gobiernos Regionales y a los Senadores y Diputados de la respectiva región, la inversión y Programa de gastos que se realizarán en la región, desglosada por iniciativa, unidad territorial, etc. ....”

La información presentada es concordante a instrucciones emanadas por la circular 135, del Ministerio del Interior y del Ministerio de Hacienda, del proceso de Coordinación del Gasto, con información ingresada en el portal chileindica ([www.chileindica.cl](http://www.chileindica.cl)), por cada Servicio Público.

La Coordinación Regional del Gasto Público para el proceso ARI 2022 y PROPIR 2021 estará a cargo de la jefa de la División de Planificación y Desarrollo Regional y su equipo técnico radica en la Unidad de Gestión Territorial de la DIPLADE, Gobierno Regional.

El presente informe, da a conocer las Inversiones y Gasto Social de 20 Ministerios y 58 Servicios Públicos, que se realizó durante el presente año en la Región del Biobío, que es básicamente la transformación del proceso ARI 2021 a PROPIR 2021, luego de aprobada y promulgada la Ley de presupuesto del año 2021.

---

<sup>1</sup> Y sus modificaciones incluidas mediante la ley de fortalecimiento de la regionalización, aprobada en diciembre de 2017 y publicada en enero 2018.

## ANTECEDENTES DE LA REGIÓN DEL BIOBÍO

La **Región del Biobío** es una de las dieciséis regiones en que se divide la República de Chile. Su capital es Concepción. Ubicada al centro del país, limita al norte con la región de Ñuble, al este con Argentina, al sur con la región de La Araucanía y al oeste con el océano Pacífico. Cuenta con una superficie de 24.021 km<sup>2</sup> y una población de 1.556.805 habitantes. Según el INE, siendo la tercera región más habitada del país. La región está compuesta por las provincias de Arauco, Biobío y Concepción .

La Región tiene una línea de **costa** de aproximadamente 598 Km. de extensión, a través de la cual existen múltiples actividades realizadas en torno a sus bahías y golfos. La región posee tres islas habitadas: Quiriquina, Santa María y Mocha.

**La Provincia de Arauco** Es la provincia menos poblada de la Región del Biobío, con 172.793 habitantes (11,8 % de la población regional). Posee una superficie de 5.643 km<sup>2</sup>, que representa el 24% de la superficie de la Región del Biobío.

Tiene la menor cantidad de comunas de la región (7 en total) y presenta una alta ruralidad, en términos porcentuales. En efecto, su población rural es de 40.097 personas, que representa el 24% del total de los habitantes de la provincia, muy distante del 11% promedio de ruralidad de la región en su conjunto. 1 de cada 5 personas que habitan sectores rurales en la región, son de la Provincia del Arauco, lo que es relevante si se considera que la Provincia de Arauco es la que posee menor participación en el total de la población regional. El nivel de pobreza de la provincia es del 14,8%, lo que se encuentra sobre el promedio regional 12,3%.

La Provincia de Arauco ha sido priorizada por años con planes especiales desde el sector público. En efecto, la inversión pública per cápita ha sido por varios periodos la más elevada de la región. Sólo para el año 2019, la inversión per cápita directa, identificable según PROPIR, fue de M\$ 791 por habitante (sin perjuicio de la inversión clasificada como regional, que impacta también en la provincia).

La economía de la provincia se concentra en los rubros silvícola, celulosa y maderas, sector servicios y producción agropecuaria de pequeña escala. Se destaca también su potencial turístico.

En los sectores silvícola, celulosa y maderas, la provincia, que ya cuenta con empresas de alto dinamismo y competitividad, espera dar un salto importante con el desarrollo del proyecto de Modernización y Ampliación de la Planta Arauco (MAPA).

**La Provincia de Bío Bío** es la segunda más poblada de la región, con 359.501 habitantes (24,6% de la población regional). Es la de mayor superficie: 15.053 km<sup>2</sup>, representa el 63% de la superficie de la Región del Biobío. Tiene la mayor cantidad de comunas de la región, 14 en total. Concentra la mayor ruralidad, tanto en términos absolutos como porcentuales. La población rural de la provincia es de 107.928 personas: 27% del total de sus habitantes, muy distante del 11% promedio de ruralidad de la región en su conjunto, es decir, 3 de cada 5 personas que habitan sectores rurales en la región, son de la Provincia del Biobío.

El nivel de pobreza de la provincia es del 16,8%, lo que se encuentra sobre el promedio regional 12,3%. La economía de la provincia se concentra en generación de energía, silvicultura, producción agropecuaria, celulosa y maderas, y sector comercio y servicios. En los sectores de energía, silvícola, celulosa y maderas, la región cuenta con empresas de alto dinamismo y competitividad, de fuerte base tecnológica.

La producción de celulosa y maderas no sólo está sustentada en la existencia de grandes extensiones de plantaciones forestales, sino también en la infraestructura de conectividad hacia la base portuaria de la provincia de Concepción, que le sirve como apoyo logístico.

En el ámbito de la generación de energía, la provincia cuenta con distintas tipologías: Central de Biomasa, Parque eólico, Central Hidroeléctrica. Esta generación se distribuye en las centrales hidroeléctricas ubicadas en la zona cordillerana de los ríos Laja y Biobío. En producción eólica destaca la zona sur de Los Ángeles.

**La Provincia de Concepción** es la más poblada de la Región del Biobío, con 928.873 habitantes (63,6% de la población regional). Posee una superficie de 3.439 km<sup>2</sup>, que representa el 14% de la superficie de la Región del Biobío. La constituyen 12 comunas y presenta una muy baja ruralidad en términos porcentuales. En efecto, su población rural es de 29.765 personas, que representa el 3,0% del total de los habitantes de la provincia, muy distante del 11,4% promedio de ruralidad de la región en su conjunto. 1 de cada 5 personas que habitan sectores rurales en la región, son de la Provincia de Concepción.

El nivel de pobreza de la provincia es del 10,2%, lo que se encuentra bajo el promedio regional 12,3%. La economía de la provincia se concentra en los rubros de comercio, industria, servicios, logística, pesca y turismo. Especial relevancia tiene la gran cantidad de universidades y otras instituciones de formación superior, así como centros de conocimiento e investigación, existentes en la provincia, lo que la hace una exportadora neta de recursos humanos especializados, y de conocimientos y cultura en general.

La provincia, por su cantidad y concentración de población, por la diversidad e importancia económica, por su conectividad y cercanía intercomunal, y por contener la capital de la región, se ha transformado en un área metropolitana de gravitación relevante para el sur de Chile.

## 2. METODOLOGÍA

El PROPIR es un Instrumento de Gestión y Seguimiento de la Inversión Pública y Gasto Social, que realiza la región para conocer el estado de avance de ejecución presupuestaria.

Lo anterior es realizado por todos los Servicios Públicos que reciben recursos por parte de la Dirección de Presupuesto (DIPRES), para lo cual se considera el Anteproyecto Regional de Inversiones (ARI) y las políticas de estado, debiendo informar a más tardar a fines del mes de febrero su marco presupuestario en el sistema Chileindica ([www.chileindica.cl](http://www.chileindica.cl)), que no es otra cosa que la transformación del ARI en PROPIR.

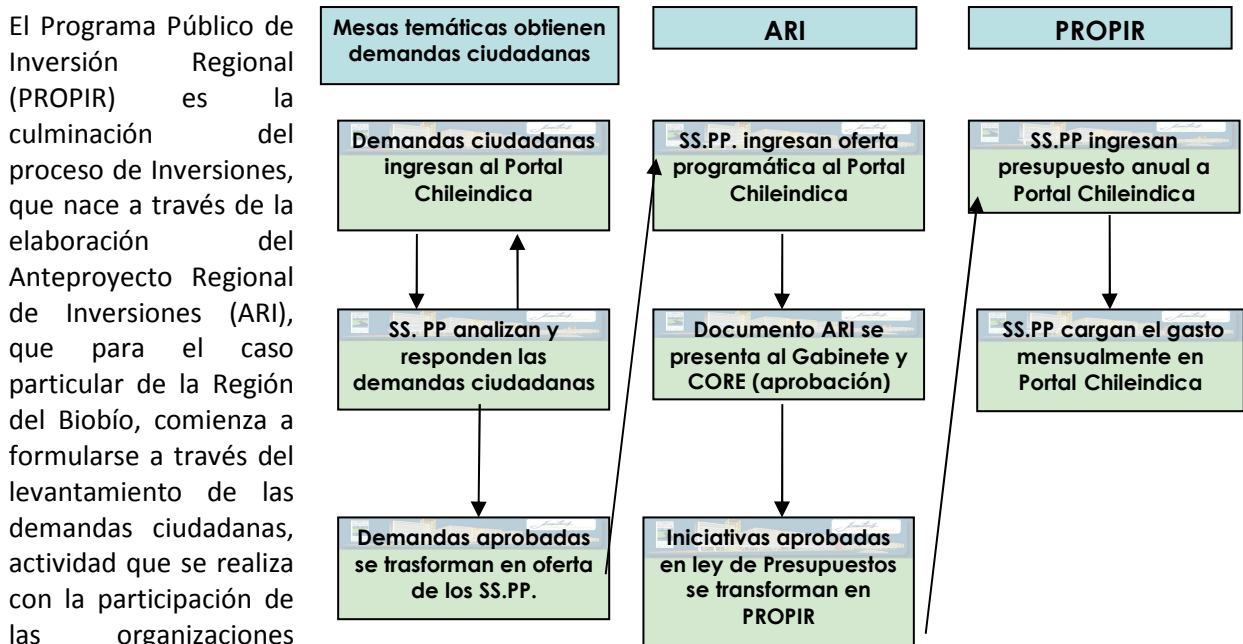

El Programa Público de Inversión Regional (PROPIR) es la culminación del proceso de Inversiones, que nace a través de la elaboración del Anteproyecto Regional de Inversiones (ARI), que para el caso particular de la Región del Biobío, comienza a formularse a través del levantamiento de las demandas ciudadanas, actividad que se realiza con la participación de las organizaciones funcionales y territoriales, Municipios, la sectorialidad pública y organismos privados. Dichas demandas se transforman en iniciativas acogidas por la sectorialidad pública a través del documento oficial del ARI de la Región del Biobío. Luego en el último trimestre del año, es aprobada la ley de presupuestos, que transforma las iniciativas del ARI en PROPIR

La Coordinación Regional del Gasto Público, a través de su equipo técnico, envían correos electrónicos y oficios, a los Seremi, Directores Regionales, Gobernadores, responsables y suplentes del ingreso de la información de cada uno de los Servicios que informa en la plataforma antes mencionada, estableciendo las fechas y contenidos a informar.

Una vez ingresada la información por parte de los SS.PP. al portal Chileindica, en el mes de febrero, el equipo técnico del Gobierno Regional, revisa, observa y aprueba cada una de las iniciativas ingresadas para ver su coherencia.

Posteriormente los Servicios Públicos, deben ingresar mensualmente su avance presupuestario, por cada una de las iniciativas ingresadas, además de realizar las modificaciones presupuestarias pertinentes durante el año.

El Gobierno Regional finalmente, realizará informes/reportes mensuales que serán enviados al Intendente y al Secretario Ejecutivo del Gasto, quien comunicará al Gabinete Regional el estado de trimestralmente, que para el caso de este último serán detalladas las iniciativas de acuerdo a variables tales como, ítem presupuestario, sector, tipo de gasto o inversión, fuente de financiamiento, distribución provincial y comunal, etc.

Para permitir un adecuado seguimiento a la ejecución de la inversión pública regional, los sectores y el gobierno regional deberán informar mensualmente sobre el gasto realizado en la plataforma ChileIndica. Es responsabilidad del Gobierno Regional y los Sectores la entrega de esta información, de manera oportuna y fidedigna.

En cada reporte y durante todo el mes, se podrán incluir nuevas iniciativas no contempladas en el PROPIR inicial, con el mismo nivel de detalle indicado más arriba.

Trimestralmente el Consejo Regional (CORE) debe conocer el estado de avance de ejecución del PROPIR, según lo establecido en la LOCGAR, en el artículo 73, letra ñ). Esta disposición ha sido recientemente incorporada mediante la ley de fortalecimiento de la regionalización.

### 3. PLATAFORMA CHILEINDICA ([www.chileindica.cl](http://www.chileindica.cl))

Una de las modificaciones de la sistematización del ARI y PROPIR, es el sistema Chileindica, que es una herramienta de gestión y planificación, que permite conocer y ordenar las inversiones y el gasto público de las diferentes instituciones del nivel regional.

Chileindica opera vía Internet, recogiendo la información acerca de la gestión de los Servicios Públicos en el territorio, posibilitando a los Gobiernos Regionales, Consejos Regionales, Municipios, Ministerios del nivel Central y la ciudadanía en general, cuenten con información acerca de la intervención que se hace en el territorio de manera transparente, oportuna, y actualizada.



Es importante mencionar que la responsabilidad del presente documento, responde al ingreso por parte de cada uno de los servicios públicos de sus inversiones o gasto social en la plataforma antes mencionada y que el detalle de cada una de las inversiones, puede ser consultada a través del portal, con sólo conocer el código, nombre de la iniciativa, comuna o servicio público responsable, entre otras variables.

La herramienta antes mencionada no sólo sistematiza el ARI, sino que también el seguimiento de la inversión pública regional (PROPIR), en donde también se puede consultar sobre el estado de avance de alguna iniciativa en particular.



## Consideraciones del portal Chileindica

- Todo Servicio Público que recibe recursos por parte de la DIPRES debe informar en el portal Chileindica.
- Las iniciativas deben ser ingresadas por cada uno de los Servicios Públicos y aprobadas por el responsable regional de la administración de este sistema.
- Los Servicios Públicos deben subir información relacionada con los siguientes ítems presupuestarios, que se detallan a continuación:

Ítem Presupuestario	Informan
<b>Subtítulo 22: Bienes y Servicios de Consumo</b>	
<ul style="list-style-type: none"> <li>• Ítem 11 Servicios Técnicos y Profesionales, asignación 001 Estudios e Investigaciones.</li> </ul>	<b>TODOS</b>
<b>Subtítulo 23: Prestaciones de Seguridad Social</b>	
<ul style="list-style-type: none"> <li>• Ítem 01 Prestaciones Previsionales, asignaciones 001 a 015</li> <li>• Ítem 02 Prestaciones de Asistencia Social, asignaciones 001 a 006</li> </ul>	<b>IPS ISL CAPREDENA FONASA DIPRECA</b>
<b>Subtítulo 24, Transferencias Corrientes</b>	
<ul style="list-style-type: none"> <li>• Ítem 01 Transferencias corrientes al Sector Privado</li> <li>• Ítem 02 Transferencias corrientes al Gobierno Central</li> <li>• Ítem 03 Transferencias Corrientes a Otras Entidades Públicas</li> <li>• Ítem 04 Transferencias Corrientes a Empresas Publicas no Financieras</li> <li>• Ítem 05 Transferencias Corrientes A Empresas Públicas Financieras</li> </ul>	<b>TODOS</b>
<b>Subtítulo 29: Adquisición de Activos Físicos no Financieros</b>	
<ul style="list-style-type: none"> <li>• Ítem 01 Terrenos</li> <li>• Ítem 02 Edificios</li> <li>• Ítem 03 Vehículos</li> <li>• Ítem 04 Mobiliario y Otros</li> <li>• Ítem 05 Maquinas y Equipos, asignaciones 001, 002 y 999</li> <li>• Ítem 06 Equipos Informáticos, asignaciones 001 y 002</li> <li>• Ítem 07 Programas Informáticos, asignaciones 001 y 002</li> <li>• Ítem 99 Otros Activos no Financieros</li> </ul>	<b>GOB. REGIONALES MOP</b>
<b>Subtítulo 31, Iniciativas de Inversión</b>	
<ul style="list-style-type: none"> <li>• Ítem 01, 02 Y 03</li> </ul>	<b>TODOS</b>
<b>Subtítulo 32: Prestamos y Anticipos a Contratistas</b>	
<ul style="list-style-type: none"> <li>• Ítem 01 De Asistencia Social</li> <li>• Ítem 06 Por Anticipos a Contratistas</li> </ul>	<b>INDAP CAPEDRENA FONASA DIPRECA DICREP SERVIU</b>
<b>Subtítulo 33: Transferencias de Capital</b>	
<ul style="list-style-type: none"> <li>• Ítem 01 Al Sector Privado</li> <li>• Ítem 02 Al Gobierno Central</li> <li>• Ítem 03 A Otras Entidades Publicas</li> <li>• Ítem 04 A Empresas Públicas No Financieras</li> <li>• Ítem 05 A Empresas Públicas Financieras</li> <li>• Ítem 06 A Gobiernos Extranjeros</li> <li>• Ítem 07 A Organismos Internacionales</li> </ul>	<b>TODOS</b>

## **4. DIRECTRICES ESTRATÉGICAS PRINCIPIOS ORIENTADORES**

## PRINCIPIOS ORIENTADORES

En atención a la Circular 0135, del Ministerio del Interior y Seguridad Pública y Ministerio de Hacienda del 11 diciembre del año 2019, que instruye la elaboración en particular del Programa Público de Inversión Regional (PROPIR), considerar o tener en consideración los siguientes instrumentos de planificación, definiciones político-técnicas, y otras prioridades gubernamentales:

- i. Estrategia Regional de Desarrollo 2015-2030.
- ii. Instrumentos de Ordenamiento Territorial (PROT).
- iii. Planes de Desarrollo Comunales vigentes (PLADECO).
- iv. Programa de Gobierno 2018-2022.
- v. Planes y Programas sectoriales.
- vi. Políticas Públicas Regionales.
- vii. Compromisos Presidenciales.
- viii. El proceso de traspaso de Competencias y acciones relacionadas, definidas en la reciente modificación legal de la LOCGAR
- ix. Planes Especiales en las regiones que corresponda.

Lineamiento Estratégico	N° iniciativas	Presupuesto 2021	Pagado a junio 2021
LE 1. Bienestar y condiciones sociales:	846	878.527.044.620	391.395.040.165
LE 2. Creación de valor:	84	57.981.312.159	26.496.624.223
LE 3. Capital humano, social y cultural:	408	20.004.739.782	5.167.222.445
LE 4. Ciudad y territorio:	574	387.544.697.229	153.688.950.851
LE 5. Infraestructura:	174	166.380.595.372	40.549.750.358
LE 6. Logística: Disponer de un sistema logístico integrado y eficiente:	13	18.160.537.280	8.598.572.419
LE 7. Gestión Pública y comunidad:	434	428.005.046.085	413.795.429.060
<b>Total general</b>	<b>2.533</b>	<b>1.956.603.972.527</b>	<b>1.039.691.589.521</b>

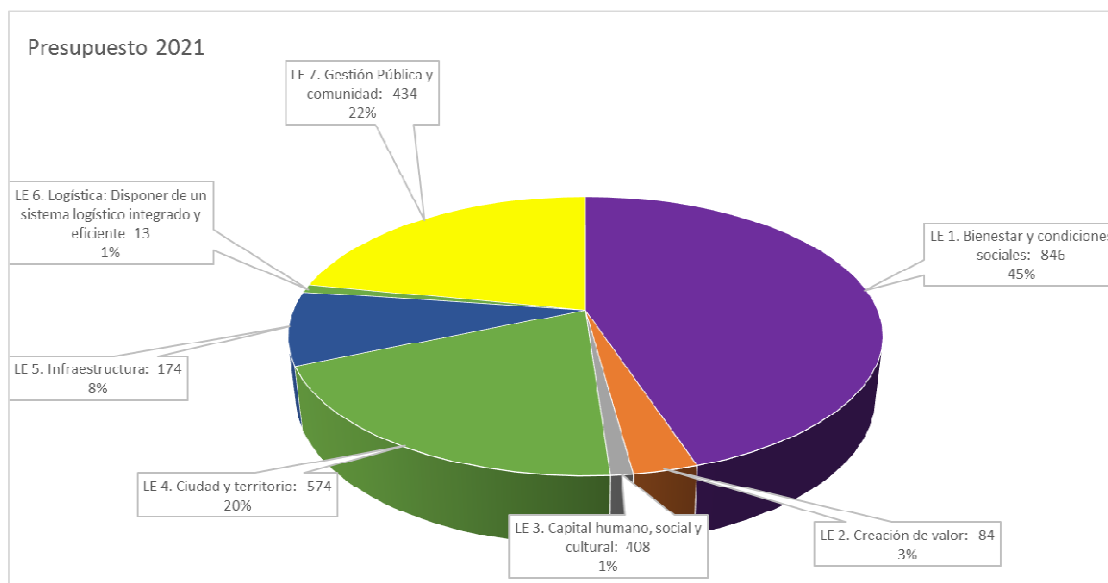

## **5. ESTADÍSTICAS PROPIR 2021**

(Al 30 de junio 2021)

## 5.1. Ejecución Presupuestaria por Ministerio y Servicio Público

MINISTERIOS / SSPP	N° INICIATIVAS	Total Solicitado 2021	Pagado a junio 2021	% EJECUCION
<b>Ministerio de Agricultura</b>	<b>32</b>	<b>21.631.993.238</b>	<b>11.531.305.213</b>	<b>53%</b>
Comisión Nacional de Riego	5	5.738.513.000	2.767.432.591	48%
Corporación Nacional Forestal	-	-	-	0%
Instituto de Desarrollo Agropecuario	19	14.656.133.257	8.268.635.455	56%
Servicio Agrícola y Ganadero	3	297.775.788	39.478.472	13%
Subsecretaría de Agricultura	5	939.571.193	455.758.695	49%
<b>Ministerio de Bienes Nacionales</b>	<b>-</b>	<b>-</b>	<b>-</b>	<b>0%</b>
Subsecretaría de Bienes Nacionales	-	-	-	0%
<b>Ministerio de Ciencia, Tecnología, Conocimiento e Innovación</b>	<b>7</b>	<b>15.838.944.784</b>	<b>12.154.039.834</b>	<b>77%</b>
Agencia Nacional de Investigación y Desarrollo	7	15.838.944.784	12.154.039.834	77%
<b>Ministerio de Defensa Nacional</b>	<b>10</b>	<b>9.042.600.779</b>	<b>3.515.731.391</b>	<b>39%</b>
Carabineros de Chile	8	6.835.432.779	2.669.292.042	39%
Dirección General de Aeronáutica Civil	1	1.873.146.000	724.667.725	39%
Policia de Investigaciones de Chile	1	334.022.000	121.771.624	36%
<b>Ministerio de Desarrollo Social</b>	<b>76</b>	<b>11.415.437.837</b>	<b>3.494.493.526</b>	<b>31%</b>
Corporación Nacional de Desarrollo Indígena	34	1.295.582.643	40.820.000	3%
Fondo de Solidaridad e Inversión Social	8	6.235.909.000	1.724.845.680	28%
Instituto Nacional de la Juventud	7	137.710.594	116.911.838	85%
Servicio Nacional de la Discapacidad	15	1.424.494.167	440.955.798	31%
Servicio Nacional del Adulto Mayor	12	2.321.741.433	1.170.960.210	50%
<b>Ministerio de Economía, Fomento y Turismo</b>	<b>21</b>	<b>8.067.035.403</b>	<b>1.956.100.146</b>	<b>24%</b>
Corporación de Fomento de la Producción	3	4.654.420.000	1.825.033.417	39%
Instituto Nacional Desarrollo Sustentable Pesca Artesanal	5	1.160.357.576	70.066.576	6%
Servicio de Cooperación Técnica	5	880.171.329	-	0%
Servicio Nacional de Turismo	3	467.032.581	-	0%
Servicio Nacional del Consumidor	1	57.547.417	-	0%
Subsecretaría de Pesca y Acuicultura	4	847.506.500	61.000.153	7%
<b>Ministerio de Educación</b>	<b>136</b>	<b>520.173.676.230</b>	<b>454.474.578.695</b>	<b>87%</b>
Junta Nacional de Auxilio Escolar y Becas	15	98.465.094.136	39.483.951.144	40%
Junta Nacional de Jardines Infantiles	61	22.226.154.481	12.742.273.527	57%
Subsecretaría de Educación	60	399.482.427.613	402.248.354.024	101%
<b>Ministerio de Energía</b>	<b>2</b>	<b>8.730.776.340</b>	<b>8.650.776.340</b>	<b>99%</b>
Seremi de Energía	2	8.730.776.340	8.650.776.340	99%
<b>Ministerio de Hacienda</b>	<b>1</b>	<b>1.644.445.000</b>	<b>-</b>	<b>0%</b>
Servicio Nacional de Aduanas	1	1.644.445.000	-	0%
<b>Ministerio de Justicia y Derechos Humanos</b>	<b>67</b>	<b>25.608.577.659</b>	<b>14.994.261.056</b>	<b>59%</b>
Gendarmería de Chile	-	-	-	0%
Secretaría y Administración General Ministerio de Justicia	5	9.038.765.728	3.416.192.936	38%
Servicio Nacional de Menores	62	16.569.811.931	11.578.068.120	70%
<b>Ministerio de la Mujer y la equidad de género</b>	<b>71</b>	<b>3.045.063.314</b>	<b>2.039.271.029</b>	<b>67%</b>
Servicio Nacional de la Mujer y la Equidad de Género	71	3.045.063.314	2.039.271.029	67%
<b>Ministerio de las culturas, las Artes y el Patrimonio</b>	<b>15</b>	<b>3.517.674.535</b>	<b>1.558.264.017</b>	<b>44%</b>
Servicio Nacional del Patrimonio Cultural	1	1.000.000	-	0%
Subsecretaría de las Culturas y Las Artes	14	3.516.674.535	1.558.264.017	44%
<b>Ministerio de Minería</b>	<b>-</b>	<b>-</b>	<b>-</b>	<b>0%</b>
Secretaría y Administración General Ministerio de Minería	-	-	-	0%

MINISTERIOS / SSPP	N° INICIATIVAS	Total Solicitado 2021	Pagado a junio 2021	% EJECUCION
<b>Ministerio de Obras Públicas</b>	<b>166</b>	<b>188.770.191.995</b>	<b>41.838.328.484</b>	<b>22%</b>
Agua Potable Rural	47	12.412.864.465	2.343.361.515	19%
Dirección de Aeropuertos	7	14.854.435.655	7.132.158.699	48%
Dirección de Arquitectura	-	-	-	0%
Dirección de Obras Hidráulicas	14	21.111.818.760	4.567.267.820	22%
Dirección de Vialidad	70	108.234.837.253	25.879.299.724	24%
Dirección General de Concesiones de Obras Públicas	17	27.694.114.936	949.385.382	3%
Dirección Obras Portuarias	11	4.462.120.926	966.855.344	22%
<b>Ministerio de Salud</b>	<b>51</b>	<b>156.739.740.388</b>	<b>70.255.712.256</b>	<b>45%</b>
Fondo Nacional de Salud	6	88.889.820.187	46.652.818.686	52%
Servicio de Salud Arauco	7	3.436.794.000	127.465.860	4%
Servicio de Salud Bio Bio	24	3.775.227.200	726.676.000	19%
Servicio de Salud Concepción	6	9.187.606.001	1.804.706.113	20%
Servicio de Salud Talcahuano	8	51.450.293.000	20.944.045.597	41%
Subsecretaría de Salud Pública	-	-	-	0%
Subsecretaría de Redes Asistenciales	-	-	-	0%
<b>Ministerio del Trabajo y Previsión Social</b>	<b>327</b>	<b>514.208.712.651</b>	<b>238.758.514.984</b>	<b>46%</b>
Caja de Previsión de la Defensa Nacional	50	108.913.452.559	46.861.313.397	43%
Instituto de Previsión Social	235	363.344.642.000	158.821.258.590	44%
Instituto de Seguridad Laboral	3	11.263.031.311	4.593.759.833	41%
Servicio Nacional de Capacitación y Empleo	7	2.573.689.213	1.208.746.141	47%
Subsecretaría de Previsión Social	2	159.110.545	-	0%
Subsecretaría del Trabajo	30	27.954.787.023	27.273.437.023	98%
<b>Ministerio de Transportes y Telecomunicaciones</b>	<b>43</b>	<b>29.603.545.684</b>	<b>10.669.869.887</b>	<b>36%</b>
Secretaría de Transporte	3	329.000.000	-	0%
Secretaría y Administración General de Transportes	37	27.321.168.172	10.614.669.887	39%
Subsecretaría de Telecomunicaciones	3	1.953.377.512	55.200.000	3%
<b>Ministerio de Vivienda y Urbanismo</b>	<b>315</b>	<b>324.225.222.045</b>	<b>130.784.217.291</b>	<b>40%</b>
SERVIU Región del Biobío	293	323.168.609.810	129.991.487.899	40%
Subsecretaría de Vivienda y Urbanismo	22	1.056.612.235	792.729.392	75%
<b>Ministerio del Interior y Seguridad Pública</b>	<b>1.173</b>	<b>111.465.859.062</b>	<b>32.501.517.098</b>	<b>29%</b>
Gobernación de Arauco	-	-	-	0%
Gobernación de Bio Bio	-	-	-	0%
Gobernación de Concepción	-	-	-	0%
Gobierno Regional Región del Biobío	956	79.664.713.203	22.378.377.402	28%
Servicio Nacional para la Prevención y Rehabilitación del	5	4.204.921.982	2.231.166.679	53%
Subsecretaría de Desarrollo Regional y Administrativo	196	26.552.531.389	7.472.960.623	28%
Subsecretaría de Prevención del Delito	16	1.043.692.488	419.012.394	40%
<b>Ministerio del Deporte</b>	<b>11</b>	<b>2.115.248.000</b>	<b>254.535.058</b>	<b>12%</b>
Instituto Nacional de Deportes	11	2.115.248.000	254.535.058	12%
<b>Ministerio del Medio Ambiente</b>	<b>6</b>	<b>509.024.000</b>	<b>257.749.834</b>	<b>51%</b>
Subsecretaría del Medio Ambiente	6	509.024.000	257.749.834	51%
<b>Ministerio Secretaría General de Gobierno</b>	<b>3</b>	<b>250.203.583</b>	<b>2.323.382</b>	<b>1%</b>
Secretaría General de Gobierno	3	250.203.583	2.323.382	1%
<b>Total general</b>	<b>2.533</b>	<b>1.956.603.972.527</b>	<b>1.039.691.589.521</b>	<b>53%</b>

Los resultados muestran el presupuesto más alto en la Región del Biobío, especialmente radicado en ministerios y servicios públicos encargados de brindar apoyo y recursos a las personas más vulnerables de la Región, lo que se aprecia en servicios como el Instituto de Previsión Social, el Fondo Nacional de Salud, el SERVIU y la Subsecretaría de Educación, que ha sido el foco de la emergencia sanitaria durante el año 2020-2021. Un aspecto que se destaca es el alto nivel de ejecución presupuestaria con respecto a los 2 últimos años, alcanzando el **53% de avance en el año 2021.**

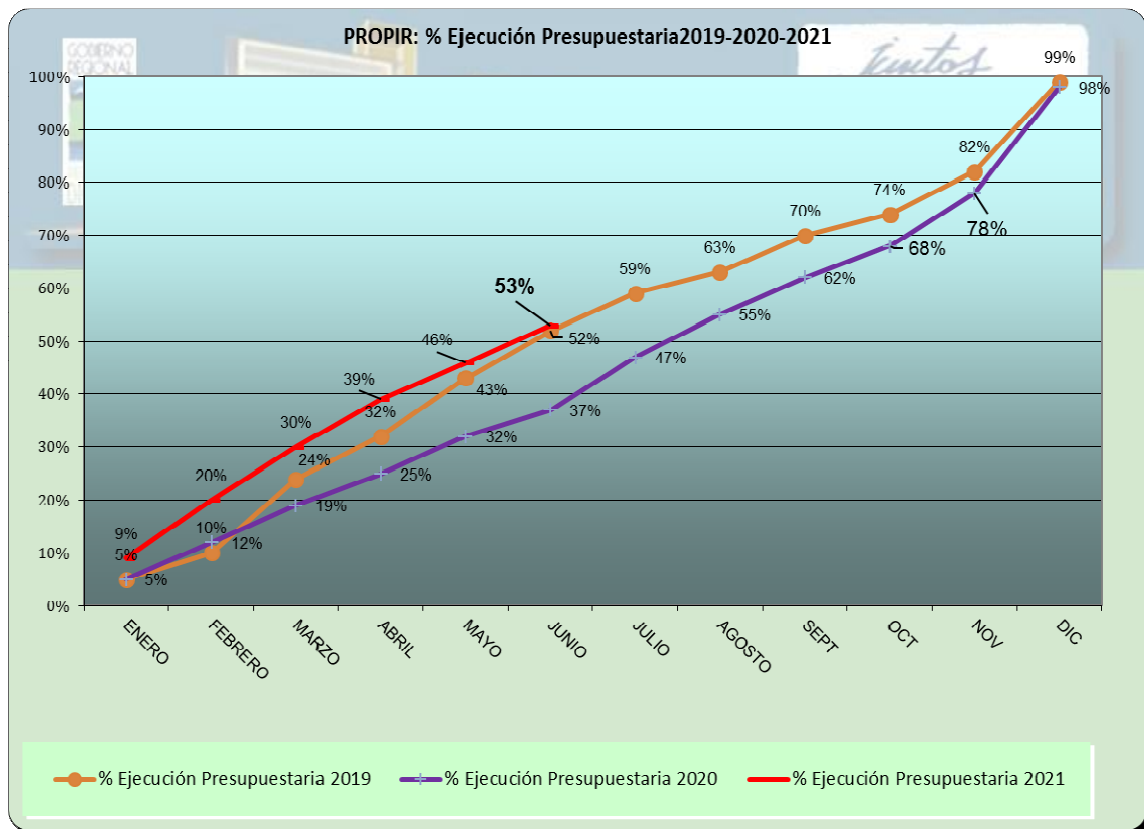

MINISTERIOS	Solicitado 2021	Pagado JUNIO	% Ejecución
Ministerio de Agricultura	21.631.993.238	11.531.305.213	53%
Ministerio de Ciencia, Tecnología, Conocimiento e Innovación	15.838.944.784	12.154.039.834	77%
Ministerio de Defensa Nacional	9.042.600.779	3.515.731.391	39%
Ministerio de Desarrollo Social	11.415.437.837	3.494.493.526	31%
Ministerio de Economía, Fomento y Turismo	8.067.035.403	1.956.100.146	24%
Ministerio de Educación	520.173.676.230	454.474.578.695	87%
Ministerio de Energía	8.730.776.340	8.650.776.340	99%
Ministerio de Hacienda	1.644.445.000	-	0%
Ministerio de Justicia y Derechos Humanos	25.608.577.659	14.994.261.056	59%
Ministerio de la Mujer y la equidad de género	3.045.063.314	2.039.271.029	67%
Ministerio de las culturas, las Artes y el Patrimonio	3.517.674.535	1.558.264.017	44%
Ministerio de Obras Públicas	188.770.191.995	41.838.328.484	22%
Ministerio de Salud	156.739.740.388	70.255.712.256	45%
Ministerio de Transportes y Telecomunicaciones	29.603.545.684	10.669.869.887	36%
Ministerio de Vivienda y Urbanismo	324.225.222.045	130.784.217.291	40%
Ministerio del Deporte	2.115.248.000	254.535.058	12%
Ministerio del Interior y Seguridad Pública	111.465.859.062	32.501.517.098	29%
Ministerio del Medio Ambiente	509.024.000	257.749.834	51%
Ministerio del Trabajo y Previsión Social	514.208.712.651	238.758.514.984	46%
Ministerio Secretaria General de Gobierno	250.203.583	2.323.382	1%
<b>Total general</b>	<b>1.956.603.972.527</b>	<b>1.039.691.589.521</b>	<b>53%</b>

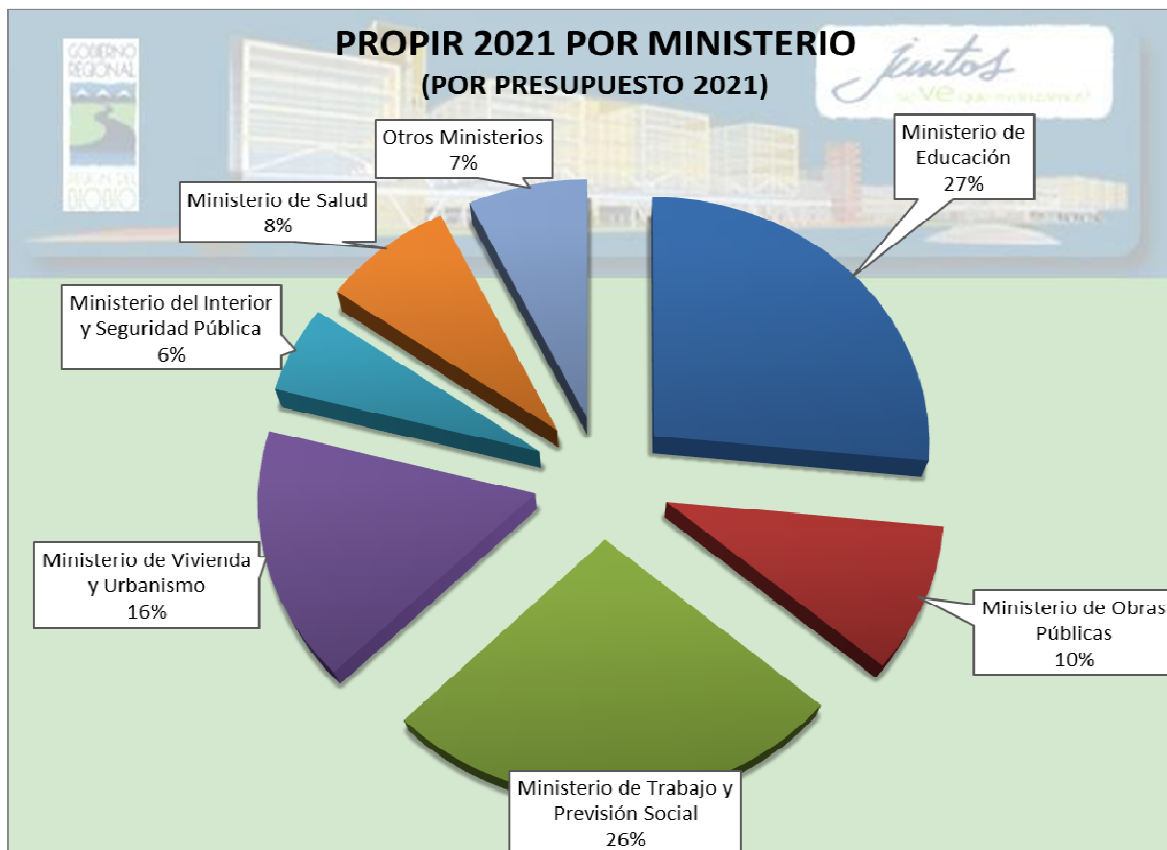



El gasto público de la región del Biobío ha ido variando y ajustándose desde la salida de las comunas de la nueva región de Ñuble. A marzo del año 2021, aún quedan varias instituciones que no han informado su presupuesto para la región y otras que aún no han incorporado todas las iniciativas e instrumentos de su cartera, las que debieran ir informando a medida que va avanzando el año presupuestario.

AÑOS	AÑO 2017	AÑO 2018	AÑO 2019	AÑO 2020	AÑO 2021
FNDR	119.299.335	91.369.480	77.974.770	78.786.503	79.664.713
SECTORIAL	2.373.357.313	2.024.763.742	2.011.460.200	2.597.318.198	1.876.939.259
<b>Total (M\$)</b>	<b>2.492.656.648</b>	<b>2.166.994.892</b>	<b>2.089.254.970</b>	<b>2.676.104.701</b>	<b>1.956.603.972</b>

Es importante mencionar, que el Gobierno Regional, como así otras instituciones de la Región como el SERVIU, Carabineros aún informan gasto desde la región del Biobío, para la nueva Región de Ñuble, por cuanto el presupuesto específico del FNDR para efectos del cuadro anterior, sólo considera los recursos invertidos en las comunas de la Región del Biobío.

## EJECUCIÓN MENSUAL PROPIR 2020-2021

La Región del Biobío ha mostrado una ejecución muy similar en los últimos años, marcada por una baja ejecución los 3 primeros meses, lo que es normal, considerando las metas instruidas por la DIPRES. Además, se aprecia que durante los meses de noviembre y diciembre la ejecución son las más alta del año, considerando las buenas condiciones climáticas de muchas obras de inversión y a la planificación presupuestaria.

MESES	2020		2021	
	EJECUTADO MM\$	ACUMULADO MM\$	EJECUTADO MM\$	ACUMULADO MM\$
ENERO	129.575	129.575	166.846	166.846
FEBRERO	139.589	269.164	195.326	362.172
MARZO	180.917	450.081	185.554	547.726
ABRIL	138.645	588.726	180.570	728.296
MAYO	197.450	786.176	171.941	900.237
JUNIO	170.674	956.850	139.455	1.039.692
JULIO	146.430	1.103.280		
AGOSTO	184.457	1.287.737		
SEPTIEMBRE	171.043	1.458.780		
OCTUBRE	170.947	1.629.727		
NOVIEMBRE	187.767	1.817.494		
DICIEMBRE	858.611	2.676.105		

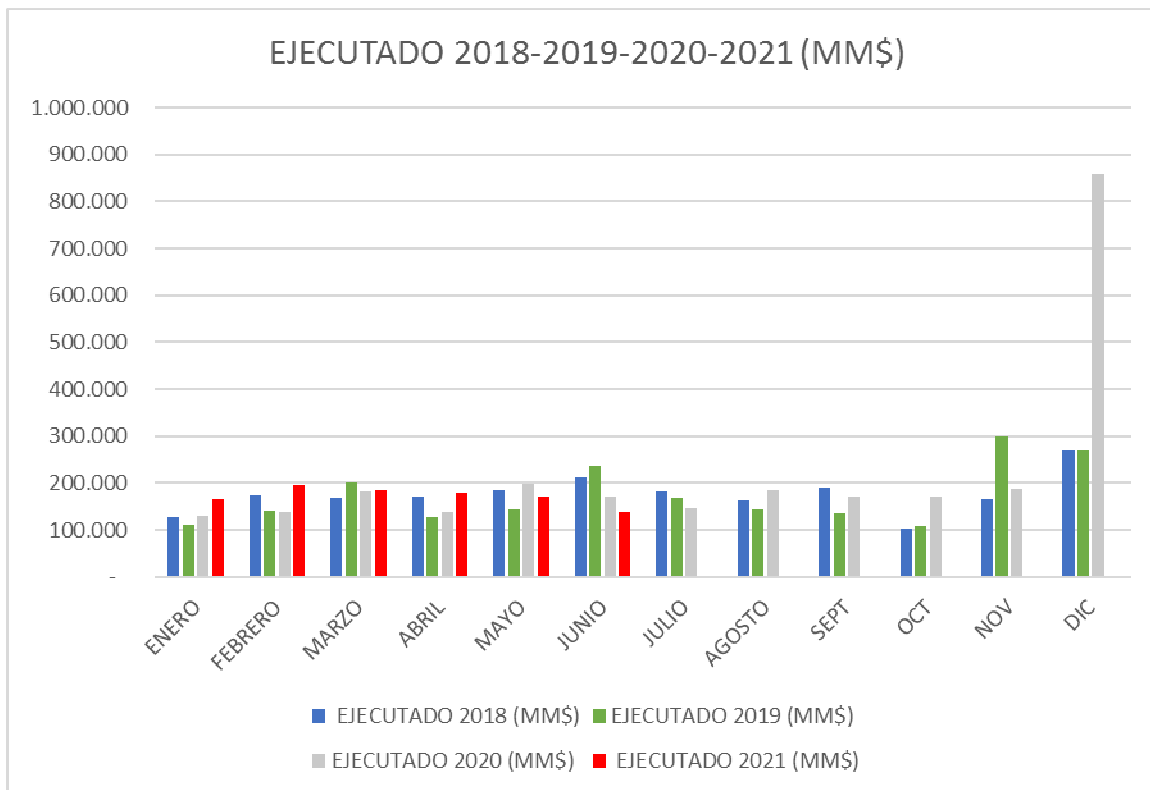

## 5.2 PROPIR POR ÍTEM PRESUPUESTARIO

Ítem Presupuestario	Nº iniciativas	Presupuesto 2021	Pagado
A Otras Entidades Públicas (24.03)	233	193.011.013.502	133.645.081.629
A Otras Entidades Públicas (33.03)	487	56.129.219.289	18.463.767.744
ADQUISICIÓN DE ACTIVOS NO FINANCIEROS (29)	19	4.838.372.039	855.126.699
Al Gobierno Central (24.02)	4	917.895.120	339.077.296
Al Sector Privado (24.01)	840	512.678.226.704	429.920.107.880
Al Sector Privado (33.01)	208	266.343.747.593	111.851.177.437
De Fomento (32.04)	5	4.586.751.824	2.415.406.576
Estudios Básicos (31.01)	12	1.192.102.194	195.870.394
Hipotecarios (32.02)	24	43.751.013.696	15.707.406.762
Médicos (32.05)	1	272.551.944	41.601.547
Prestaciones de Asistencia Social (23.02)	169	140.433.174.000	62.133.692.163
Prestaciones Previsionales (23.01)	104	424.637.066.291	188.376.273.476
Programas de Inversión (31.03)	7	686.257.331	23.549.000
Proyectos (31.02)	416	306.271.790.700	75.712.570.318
SERVICIO DE LA DEUDA (34)	2	801.000.000	-
Servicios Técnicos y Profesionales (22.11)	2	53.790.300	10.880.600
<b>Total general</b>	<b>2.533</b>	<b>\$ 1.956.603.972.527</b>	<b>\$ 1.039.691.589.521</b>

### 5.3 PROPIR POR TIPO DE INICIATIVA (Inversión Pública – Gasto Social)

El Gasto Público Social es uno de los mecanismos contables más utilizados internacionalmente para cuantificar la ejecución de acciones de política social por parte de un gobierno. Para asegurar la pertinencia y comparabilidad de este indicador, se siguen definiciones estándares del mismo. Así la definición de Gasto Público Social en Chile se enmarca en los lineamientos del Manual de Estadísticas de Finanzas Públicas del Fondo Monetario Internacional (FMI), en el cual se establecen estándares sobre la estructura, cobertura y base de valoración de las estadísticas fiscales.

Estos criterios permiten realizar una clasificación funcional del gasto, la que en nuestro país se ha implementado siguiendo las directrices de la OCDE, el FMI y la ONU. Así el gasto se puede dividir en: servicios públicos generales; defensa; orden público y seguridad; asuntos económicos; protección del medio ambiente; vivienda y servicios comunitarios; salud; actividades recreativas, cultura y religión; educación y; protección social.

En definitiva, el **Gasto Público Social** está asociado a las acciones y programas que benefician directamente a las personas y especialmente a las de menores recursos en las áreas de Salud, Educación, Vivienda y Pensiones o Subsidios.

En tanto que la **Inversión Pública** de Infraestructura y Equipamiento está asociada a los proyectos de inversión relacionados con la construcción de equipamientos al servicio de la comunidad, de calles y caminos, escuelas, consultorios y otros.

Tipo de Gasto	Nº de Iniciativas	Presupuesto Asignado	Pagado a junio	% Ejecutado
<b>GASTO SOCIAL</b>	1.578	1.579.204.192.850	939.173.922.190	59%
<b>INVERSIÓN PÚBLICA</b>	955	377.399.779.677	100.517.667.331	27%
<b>Total, general</b>	<b>2.533</b>	<b>1.956.603.972.527</b>	<b>1.039.691.589.521</b>	<b>53%</b>

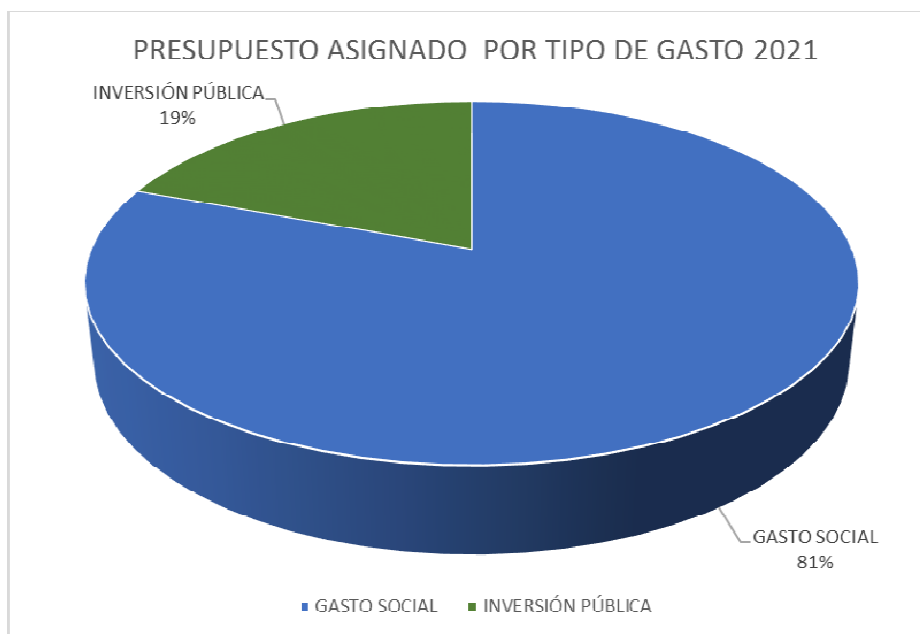

## 5.4 PROPIR POR SECTOR ECONÓMICO

Sector	Nº Iniciativas	Presupuesto 2021	Pagado
COMUNICACIONES	3	1.953.377.512	55.200.000
DEPORTES	184	11.648.087.084	3.270.392.206
EDUCACION, CULTURA Y PATRIMONIO	207	457.273.556.055	469.869.789.496
ENERGIA	23	11.010.606.612	9.238.123.871
JUSTICIA	69	25.692.639.929	15.019.542.223
MINERIA	1	478.218.000	80.095.440
MULTISECTORIAL	375	53.018.276.773	14.736.961.782
PESCA	18	4.477.082.525	979.509.294
RECURSOS HIDRICOS	74	44.026.603.249	10.942.467.408
RECURSOS NATURALES Y MEDIO AMBIENTE	32	19.088.634.290	9.058.961.990
SALUD	65	159.268.614.599	71.615.330.126
SEGURIDAD PUBLICA	129	14.894.811.254	9.108.187.620
SOCIAL	499	517.472.631.097	242.460.467.916
TRANSPORTE	232	218.725.472.348	65.821.785.873
TURISMO Y COMERCIO	26	10.179.392.520	716.804.292
VIVIENDA Y DESARROLLO URBANO	277	279.395.871.174	116.717.969.984
<b>Total general</b>	<b>2.214</b>	<b>1.828.603.875.021</b>	<b>1.039.691.589.521</b>



## 6. PROPIR 2021

### DISTRIBUCIÓN PROVINCIAL Y COMUNAL

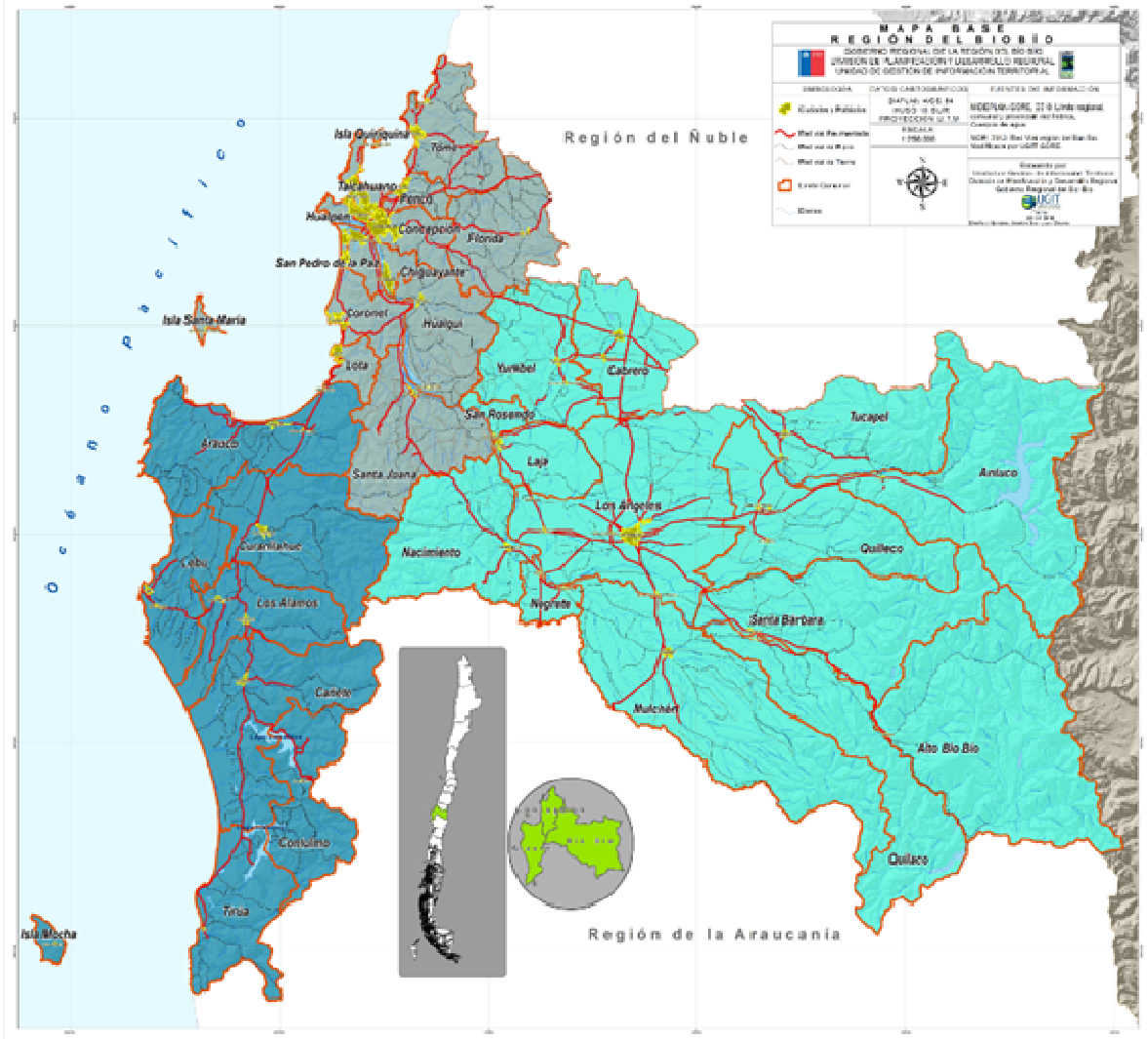

### 6.1 PROPIR 2021: INFORMACIÓN POR PROVINCIA

Provincia	Nº Iniciativas	Presupuesto 2021	Pagado	% Ejecutado	Per cápita ppto.
Arauco	473	160.222.163.149	60.451.622.036	38%	1.001.336
Bio Bio	594	241.320.450.923	108.579.030.014	45%	671.264
Concepción	1.111	738.284.059.615	311.532.049.387	42%	794.817
Regional	355	816.777.298.840	559.128.888.084	68%	
<b>Total, general</b>	<b>2.533</b>	<b>1.956.603.972.527</b>	<b>1.039.691.589.521</b>	<b>53%</b>	<b>1.350.889</b>

Tabla Nº 5



Gráfico Nº 4

## DISTRIBUCIÓN PROVINCIAL 2017-2021

La presente tabla muestra un comparativo de la ejecución presupuestaria desagregada por Provincia del año 2017-2021, informado por la sectorialidad pública en general.

Para el año 2021, se informa el presupuesto asignado para el año 2021 a diferencia de los años anteriores que se informa el pagado a diciembre de cada año, razón por la cual, este debiera ir incrementándose en el transcurso del año.

PROVINCIAS	2017	2018	2019	2020	2021*
<b>ARAUCO</b>	72.255.800.981	126.742.115.716	133.432.434.567	119.630.248.835	160.222.163.149
<b>BIO BIO</b>	138.966.272.070	198.144.554.150	227.824.336.997	238.788.585.987	241.320.450.923
<b>CONCEPCION</b>	345.830.030.139	527.297.171.750	634.831.810.589	661.755.261.756	738.284.059.615
<b>ÑUBLE</b>	165.771.255.072	-	-	-	-
<b>Regional</b>	1.769.833.289.929	1.263.949.380.557	1.093.166.388.170	1.655.930.604.560	816.777.298.840
<b>Total</b>	<b>2.492.656.648.191</b>	<b>2.116.133.222.173</b>	<b>2.089.254.970.323</b>	<b>2.676.104.701.138</b>	<b>1.956.603.972.527</b>



## 6.2 PROVINCIA DE ARAUCO

La Provincia de Arauco está ubicada en un sector de pocas planicies, donde al oriente resalta la Cordillera de Nahuelbuta. Al oeste existe una serie de colinas y depresiones que bajan hacia el mar. También cuenta con un buen número de lagos y lagunas, donde destacan los lagos Lanahue y Lleu-lleu. Finalmente, cabe destacar la presencia de la Isla Mocha hacia el límite sur de la costa provincial.

El territorio Arauco está compuesta por siete comunas de la región, Lebu, Arauco, Curanilahue, Los Álamos, Cañete, Contulmo, Tirúa.



Comuna	Nº iniciativas	Presupuesto anual	Ejecutado al 30 junio	% Ejecución	Per cápita del Ppto.
ARAUCO	73	36.174.037.055	13.153.167.584	36,4%	806.718
CAÑETE	60	25.195.937.306	12.201.020.403	48,4%	731.802
CONTULMO	33	4.444.619.875	2.309.138.488	52,0%	939.467
CURANILAHUE	113	27.520.078.500	13.940.998.340	50,7%	932.220
LEBU	54	16.931.741.056	8.252.565.995	48,7%	659.464
LOS ALAMOS	74	14.707.674.547	5.479.058.258	37,3%	664.573
TIRUA	39	6.962.880.291	3.363.927.465	48,3%	607.369
PROVINCIAL	27	28.285.194.519	1.751.745.503	6,2%	
<b>Total general</b>	<b>473</b>	<b>160.222.163.149</b>	<b>60.451.622.036</b>	<b>38%</b>	<b>927.249</b>

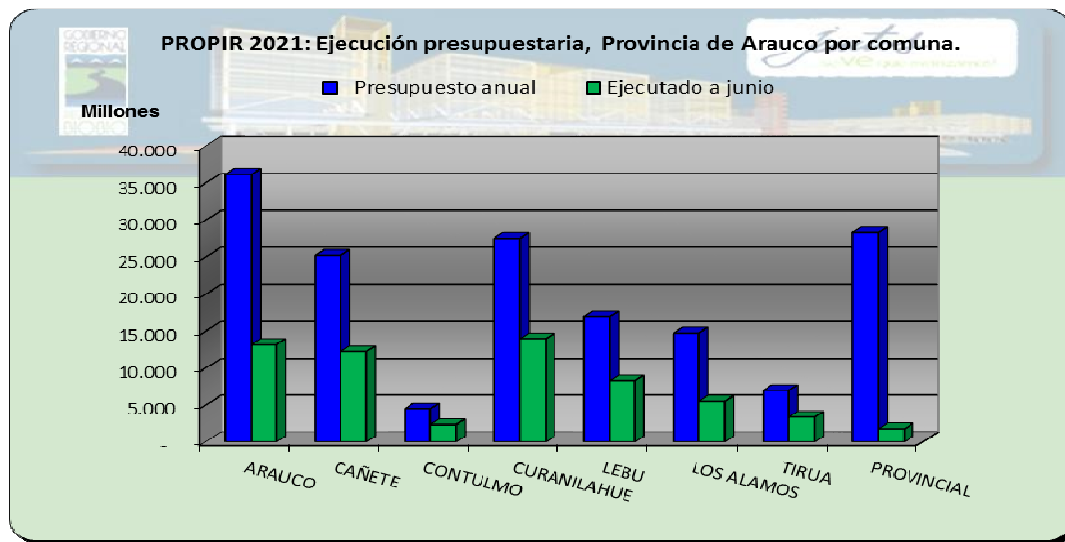

## Ejecución Presupuestaria por Ministerio y Servicio Público en la Prov. de Arauco

En los siguientes cuadros, se aprecian los presupuestos destinados a las comunas de la provincia de Arauco, principalmente de los Ministerios de Obra Públicas, Vivienda, del Trabajo y previsión social y de interior y seguridad pública.

MINISTERIOS	N° Iniciativas	Solicitado 2021	PAGADO
<b>Ministerio de Agricultura</b>	<b>1</b>	<b>20.916.500</b>	<b>9.295.500</b>
Comisión Nacional de Riego	1	20.916.500	9.295.500
<b>Ministerio de Defensa Nacional</b>	<b>4</b>	<b>2.547.433.000</b>	<b>902.379.938</b>
Carabineros de Chile	4	2.547.433.000	902.379.938
<b>Ministerio de Desarrollo Social</b>	<b>7</b>	<b>156.177.169</b>	<b>37.717.464</b>
Corporación Nacional de Desarrollo indígena	6	117.622.000	-
Servicio Nacional del Adulto Mayor	1	38.555.169	37.717.464
<b>Ministerio de Economía, Fomento y Turismo</b>	<b>1</b>	<b>450.000.000</b>	-
Servicio de Cooperación Técnica	1	450.000.000	-
<b>Ministerio de Educación</b>	<b>14</b>	<b>3.858.921.184</b>	<b>2.126.653.635</b>
Junta Nacional de Jardines Infantiles	13	3.838.921.184	2.126.653.635
Subsecretaría de Educación	1	20.000.000	-
<b>Ministerio de Energía</b>	<b>1</b>	<b>80.000.000</b>	-
Subsecretaría de Energía	1	80.000.000	-
<b>Ministerio de Justicia y Derechos Humanos</b>	<b>15</b>	<b>2.243.545.211</b>	<b>1.445.625.440</b>
Servicio Nacional de Menores	15	2.243.545.211	1.445.625.440
<b>Ministerio de la Mujer y la equidad de genero</b>	<b>15</b>	<b>526.419.487</b>	<b>384.114.887</b>
Servicio Nacional de la Mujer y la Equidad de Género	15	526.419.487	384.114.887
<b>Ministerio de Obras Públicas</b>	<b>31</b>	<b>28.081.875.619</b>	<b>1.087.506.124</b>
Agua Potable Rural	9	588.343.286	-
Dirección de Aeropuertos	1	917.936.464	715.690.792
Dirección de Obras Hidráulicas	3	2.212.203.941	212.651
Dirección de Vialidad	8	1.268.232.183	108.804.913
Dirección General de Concesiones de Obras Públicas	7	22.353.448.581	262.715.071
Dirección Obras Portuarias	3	741.711.164	82.697
<b>Ministerio de Salud</b>	<b>7</b>	<b>3.436.794.000</b>	<b>127.465.860</b>
Servicio de Salud Arauco	7	3.436.794.000	127.465.860
<b>Ministerio de Transportes y Telecomunicaciones</b>	<b>14</b>	<b>748.956.600</b>	<b>251.311.889</b>
Secretaría y Administración General de Transportes	14	748.956.600	251.311.889
<b>Ministerio de Vivienda y Urbanismo</b>	<b>66</b>	<b>39.435.140.133</b>	<b>16.988.407.569</b>
SERVIU Región del Biobío	58	39.164.874.508	16.718.141.944
Subsecretaría de Vivienda y Urbanismo	8	270.265.625	270.265.625
<b>Ministerio del Interior y Seguridad Pública</b>	<b>232</b>	<b>23.520.850.836</b>	<b>7.160.342.660</b>
Gobierno Regional Región del Biobío	159	19.964.285.964	4.325.630.715
Subsecretaría de Desarrollo Regional y Administrativo	71	3.466.564.872	2.834.711.945
Subsecretaría de Prevención del Delito	2	90.000.000	-
<b>Ministerio del Medio Ambiente</b>	<b>1</b>	<b>143.750.000</b>	<b>71.750.000</b>
Subsecretaría del Medio Ambiente	1	143.750.000	71.750.000
<b>Ministerio del Trabajo y Previsión Social</b>	<b>64</b>	<b>54.971.383.410</b>	<b>29.859.051.070</b>
Caja de Previsión de la Defensa Nacional	8	904.798.990	390.802.319
Instituto de Previsión Social	49	43.794.107.000	19.186.621.331
Subsecretaría del Trabajo	7	10.272.477.420	10.281.627.420
<b>Total general</b>	<b>473</b>	<b>160.222.163.149</b>	<b>60.451.622.036</b>

### Inversión por fuente de financiamiento

FUENTE DE FINANCIAMIENTO	CANTIDAD	SOLICITADO 2021	PAGADO 2021
FNDR	159	19.964.285.964	4.325.630.715
SECTORIAL	314	140.257.877.185	56.125.991.321
<b>Total general</b>	<b>473</b>	<b>160.222.163.149</b>	<b>60.451.622.036</b>

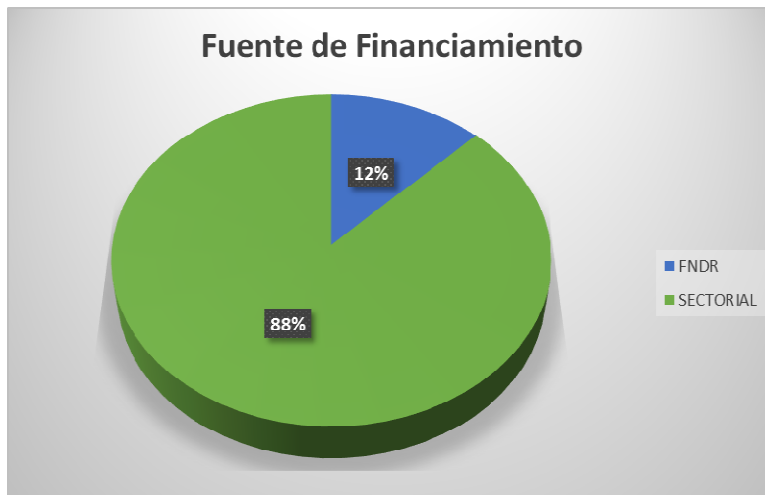

### Inversión por tipo de Gasto

TIPO DE GASTO	CANTIDAD	SOLICITADO 2021	PAGADO 2021
GASTO SOCIAL	230	97.415.963.038	47.867.137.212
INVERSIÓN PÚBLICA	243	62.806.200.111	12.584.484.824
<b>Total general</b>	<b>473</b>	<b>160.222.163.149</b>	<b>60.451.622.036</b>

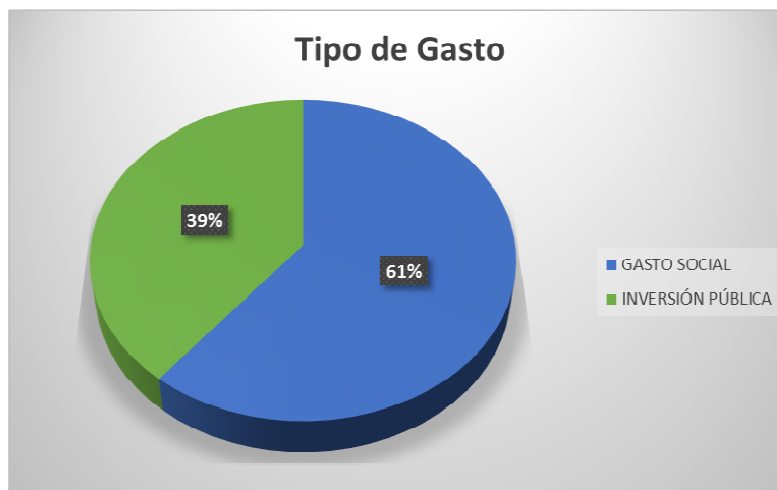

### Principales Obras 2021

Instancia Pública Responsable	Nombre de la Iniciativa	Comuna	Solicitado 2021	Total, Pagado
Dirección General de Concesiones de Obras Públicas	RUTA 160, TRAMO TRES PINOS - ACCESO NORTE A CORONEL (COMPENSACIONES)	PROVINCIAL	14.829.917.686	-
Dirección General de Concesiones de Obras Públicas	CONCESIÓN RUTA 160, TRAMO TRES PINOS ACCESO NORTE A CORONEL (SISTEMA NUEVAS INVERSIONES)	PROVINCIAL	3.700.578.207	40.088.882
Gobierno Regional Región del Biobío	CONSTRUCCION MERCADO MUNICIPAL ARAUCO	ARAUCO	2.718.568.000	338.934.612
Dirección General de Concesiones de Obras Públicas	-- RUTA 160 TRAMO TRES PINOS ACCESO NORTE A CORONEL (SISTEMA NUEVAS INVERSIONES - COVID)	PROVINCIAL	2.379.107.000	-
Servicio de Salud Arauco	REPOSICION CENTRO DE SALUD FAMILIAR LARAQUETE, COMUNA DE ARAUCO	ARAUCO	2.343.534.000	-
Gobierno Regional Región del Biobío	AMPLIACION LICEO B-55 COMUNA DE LOS ÁLAMOS	LOS ÁLAMOS	2.117.300.000	-
Dirección de Obras Hidráulicas	CONSERVACIÓN DE RIEGO FISCALES VIII REGIÓN AÑOS 2018 - 2020	CAÑETE	1.549.020.929	66.946
Gobierno Regional Región del Biobío	REPOSICION GIMNASIO MUNICIPAL DE ARAUCO	ARAUCO	1.355.860.000	-
Gobierno Regional Región del Biobío	TRANSFERENCIA IMPLEMENTACION SISTEMAS DE RECICLAJE REGION DEL BIO BIO	PROVINCIAL	1.349.700.000	133.518.014
Carabineros de Chile	REPOSICION 4ª COMISARÍA CURANILAHUE, BAJO IMPLEMENTACIÓN PCSP	CURANILAHUE	1.305.428.000	-
SERVIU Región del Biobío	CONSTRUCCION PROG. PAV. PART. VIGESIMONOVENO LLAMADO REGIÓN DEL BIOBÍO Arauco Res. 20	ARAUCO	1.296.907.120	810.099.736
Gobierno Regional Región del Biobío	CONSTRUCCION POLIDEPORTIVO, CAÑETE	CAÑETE	1.275.191.000	216.540.266
Gobierno Regional Región del Biobío	CONSTRUCCION SANEAMIENTO SANIT. INTEGRAL SAN JOSE COLICO, CURANILAHU	CURANILAHUE	1.255.340.200	-
Gobierno Regional Región del Biobío	RECUPERACION SERVICIOS AMBIENTALES DE LOS ECOSISTEMAS DE P. ARAUCO	PROVINCIAL	1.063.400.000	69.055.876
Gobierno Regional Región del Biobío	CONSTRUCCION PMB ASENTAMIENTO RICARDO LAGOS, CURANILAHUE	CURANILAHUE	1.007.890.000	326.296.600
SERVIU Región del Biobío	MEJORAMIENTO Y CONSTRUCCION EJE CIVICO CURANILAHUE	CURANILAHUE	929.972.000	747.737.347
Dirección de Aeropuertos	CONSERVACION PEQUEÑOS AERÓDROMOS PROVINCIA DE ARAUCO REGION DEL BÍO BÍO	PROVINCIAL	917.936.464	715.690.792
Gobierno Regional Región del Biobío	CONSERVACION CAMINO BASICO A CURAPAILLACO, RUTA S/R, KM 5.0 A KM 10.17	TIRÚA	763.970.000	697.995.751
Dirección General de Concesiones de Obras Públicas	-- RUTA 160 TRAMO TRES PINOS - ACCESO NORTE A CORONEL (EXPROPIACIONES - COVID)	PROVINCIAL	698.925.612	-
Gobierno Regional Región del Biobío	MEJORAMIENTO Y CONSTRUCCION EJE CIVICO CURANILAHUE	CURANILAHUE	680.500.000	-
Gobierno Regional Región del Biobío	HABILITACION CENTRO DE DIALISIS HOSPITAL CURANILAHUE	CURANILAHUE	665.983.000	443.044.614
Carabineros de Chile	REPOSICION CON RELOCALIZACIÓN DE LA 1ª COM. ARAUCO, BAJO PCSP	ARAUCO	615.984.000	457.944.260



**CONSTRUCCIÓN POLIDEPORTIVO DE CAÑETE**



**CONSTRUCCION MERCADO MUNICIPAL ARAUCO**



**MEJORAMIENTO Y CONSTRUCCION EJE CIVICO CURANILAHUE.**

### 6.3 PROVINCIA DE BÍO BÍO

Esta provincia se ubica entre el paralelo 37° y 38° de latitud sur y los 71° y 73° longitud oeste. Limita al norte con la Provincia de Ñuble, al sur con la región de la Araucanía, al este con el límite argentino, al oeste con la Provincia de Arauco, y al noroeste con la provincia de Concepción. Es la única de las cuatro provincias que no tiene costas, sin embargo, a través de ella cruza gran parte de la extensión del río Bío Bío.

La habitan 359.501 habitantes (25,4% de la población regional), en un área de 15.053 km<sup>2</sup>. Forman parte de ella los municipios de Los Ángeles, Cabrero, Tucapel, Antuco, Quilleco, Santa Bárbara, Quillaco, Mulchen, Negrete, Nacimiento, Laja, San Rosendo y Yumbel. Su capital es Los Ángeles.

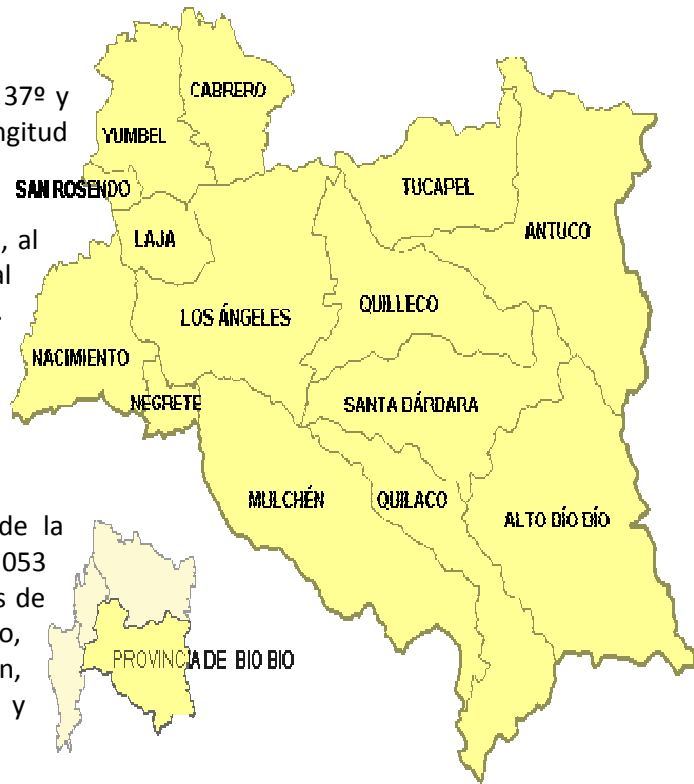

Comuna	Nº iniciativas	Presupuesto anual	Ejecutado al 30 junio	% Ejecución	Per cápita del ppto.
ALTO BIOBIO	35	\$ 13.632.939.075	\$ 10.394.267.911	76,2%	1.906.694
ANTUCO	26	\$ 2.377.437.336	\$ 782.283.929	32,9%	597.883
CABRERO	39	\$ 17.420.890.515	\$ 10.768.034.592	61,8%	677.206
LAJA	44	\$ 11.306.939.467	\$ 4.772.574.894	42,2%	495.999
LOS ANGELES	119	\$ 99.123.299.013	\$ 41.062.638.653	41,4%	584.894
MULCHEN	36	\$ 12.114.744.873	\$ 4.977.485.634	41,1%	410.519
NACIMIENTO	51	\$ 13.877.405.251	\$ 7.710.978.371	55,6%	525.147
NEGRETE	28	\$ 7.433.719.004	\$ 2.413.306.421	32,5%	851.591
QUILACO	21	\$ 2.802.435.614	\$ 607.144.000	21,7%	684.957
QUILLECO	28	\$ 5.217.988.891	\$ 3.315.832.186	63,5%	491.772
SAN ROSENDO	26	\$ 1.608.944.842	\$ 730.690.290	45,4%	403.588
SANTA BARBARA	30	\$ 7.486.156.977	\$ 2.618.447.671	35,0%	568.441
TUCAPEL	46	\$ 13.723.529.001	\$ 7.979.287.121	58,1%	1.055.598
YUMBEL	44	\$ 14.422.170.128	\$ 5.336.623.574	37,0%	691.482
PROVINCIAL	21	\$ 18.771.850.936	\$ 5.109.434.767	27,2%	
<b>Total general</b>	<b>594</b>	<b>241.320.450.923</b>	<b>108.579.030.014</b>	<b>45%</b>	<b>671.264</b>

Tabla Nº 9



En los presentes cuadros muestran un aumento de la inversión, que se produce por 2 factores; uno es dado por la mejor calidad de la información entregada por los Servicios Públicos, al territorializar sus inversiones y no ser presentada como “Regional”, especialmente servicios como la SUBDERE, JUNJI, IPS y el SERVIU. A lo anterior se suma un aumento en iniciativas ejecutadas por el SERVIU y la SUBDERE, lo que queda demostrado en los siguientes cuadros:

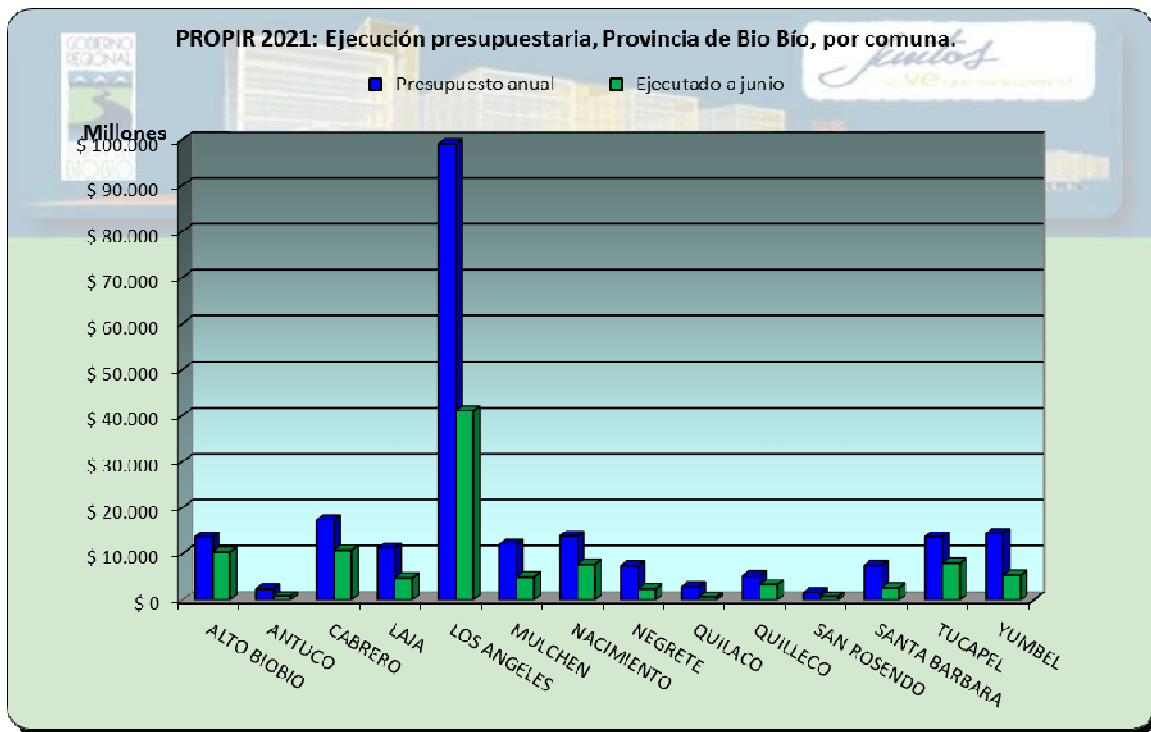
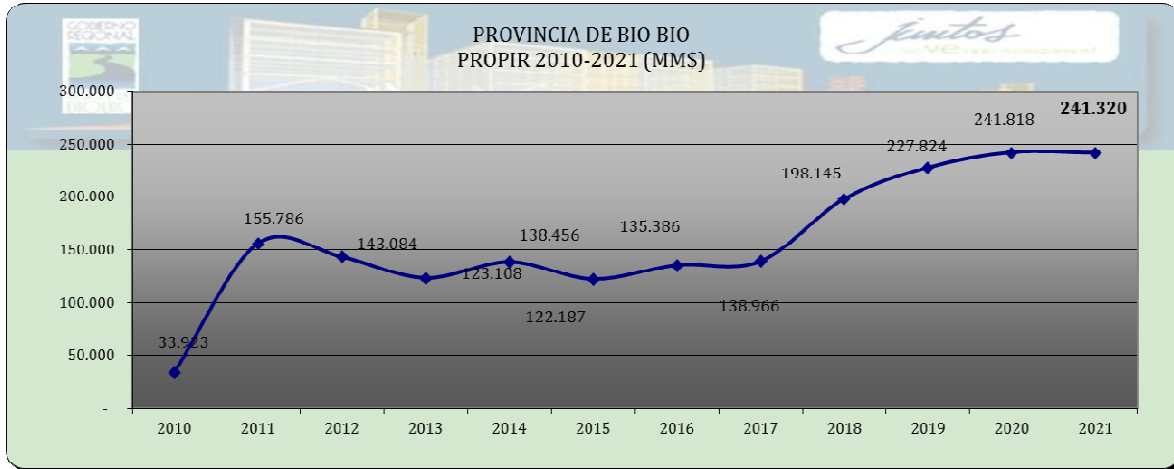

## Ejecución Presupuestaria por Ministerio y Servicio Público en la Prov. de Bio Bío

MINISTERIOS	N° Iniciativas	Solicitado 2021	PAGADO
<b>Ministerio de Agricultura</b>	<b>5</b>	<b>304.726.567</b>	<b>61.064.567</b>
Comisión Nacional de Riego	3	267.211.000	23.549.000
Servicio Agrícola y Ganadero	2	37.515.567	37.515.567
<b>Ministerio de Defensa Nacional</b>	<b>1</b>	<b>399.244.000</b>	-
Carabineros de Chile	1	399.244.000	-
<b>Ministerio de Desarrollo Social</b>	<b>2</b>	<b>297.951.028</b>	<b>177.510.530</b>
Corporación Nacional de Desarrollo indígena	1	14.000.000	14.000.000
Servicio Nacional del Adulto Mayor	1	283.951.028	163.510.530
<b>Ministerio de Educación</b>	<b>23</b>	<b>6.498.464.785</b>	<b>3.432.231.188</b>
Junta Nacional de Jardines Infantiles	20	6.178.345.785	3.432.231.188
Subsecretaría de Educación	3	320.119.000	-
<b>Ministerio de Energía</b>	<b>1</b>	<b>8.650.776.340</b>	<b>8.650.776.340</b>
Subsecretaría de Energía	1	8.650.776.340	8.650.776.340
<b>Ministerio de Justicia y Derechos Humanos</b>	<b>13</b>	<b>3.567.532.457</b>	<b>2.661.983.854</b>
Servicio Nacional de Menores	13	3.567.532.457	2.661.983.854
<b>Ministerio de la Mujer y la equidad de genero</b>	<b>22</b>	<b>725.642.533</b>	<b>549.319.784</b>
Servicio Nacional de la Mujer y la Equidad de Género	22	725.642.533	549.319.784
<b>Ministerio de las culturas, las Artes y el Patrimonio</b>	<b>1</b>	<b>37.900.000</b>	<b>13.938.858</b>
Subsecretaría de las Culturas y Las Artes	1	37.900.000	13.938.858
<b>Ministerio de Obras Públicas</b>	<b>53</b>	<b>20.939.708.752</b>	<b>4.885.397.839</b>
Agua Potable Rural	31	4.191.034.220	1.207.845.224
Dirección de Obras Hidráulicas	3	4.837.137.999	908.559.445
Dirección de Vialidad	17	10.160.797.258	2.711.520.495
Dirección General de Concesiones de Obras Públicas	2	1.750.739.275	57.472.675
<b>Ministerio de Salud</b>	<b>24</b>	<b>3.775.227.200</b>	<b>726.676.000</b>
Servicio de Salud Bio Bio	24	3.775.227.200	726.676.000
<b>Ministerio de Transportes y Telecomunicaciones</b>	<b>9</b>	<b>476.058.520</b>	<b>107.077.163</b>
Secretaría de Transporte	1	59.000.000	-
Secretaría y Administración General de Transportes	7	309.683.520	107.077.163
Subsecretaría de Telecomunicaciones	1	107.375.000	-
<b>Ministerio de Vivienda y Urbanismo</b>	<b>88</b>	<b>67.534.968.040</b>	<b>31.098.695.646</b>
SERVIU Región del Biobío	83	67.338.097.685	30.944.734.991
Subsecretaría de Vivienda y Urbanismo	5	196.870.355	153.960.655
<b>Ministerio del Deporte</b>	<b>1</b>	<b>100.000.000</b>	-
Instituto Nacional de Deportes	1	100.000.000	-
<b>Ministerio del Interior y Seguridad Pública</b>	<b>225</b>	<b>15.335.718.379</b>	<b>6.568.053.189</b>
Gobierno Regional Región del Biobío	207	14.634.884.351	6.313.924.352
Subsecretaría de Desarrollo Regional y Administrativo	15	463.061.357	128.073.329
Subsecretaría de Prevención del Delito	3	237.772.671	126.055.508
<b>Ministerio del Medio Ambiente</b>	<b>1</b>	<b>284.877.000</b>	<b>165.029.834</b>
Subsecretaría del Medio Ambiente	1	284.877.000	165.029.834
<b>Ministerio del Trabajo y Previsión Social</b>	<b>125</b>	<b>112.391.655.322</b>	<b>49.481.275.222</b>
Caja de Previsión de la Defensa Nacional	19	9.383.862.722	4.066.151.772
Instituto de Previsión Social	98	102.418.849.000	44.826.179.850
Subsecretaría del Trabajo	8	588.943.600	588.943.600
<b>Total general</b>	<b>594</b>	<b>241.320.450.923</b>	<b>108.579.030.014</b>



**Inversión por Fuente de Financiamiento**

FUENTE DE FINANCIAMIENTO	CANTIDAD	SOLICITADO 2021	PAGADO
FNDR	207	14.634.884.351	6.313.924.352
SECTORIAL	387	226.685.566.572	102.265.105.662
<b>Total general</b>	<b>594</b>	<b>241.320.450.923</b>	<b>108.579.030.014</b>



**Inversión por tipo de Gasto:**

TIPO DE GASTO	CANTIDAD	SOLICITADO 2021	PAGADO
GASTO SOCIAL	365	191.137.304.740	91.026.035.987
INVERSIÓN PÚBLICA	229	50.183.146.183	17.552.994.027
<b>Total general</b>	<b>594</b>	<b>241.320.450.923</b>	<b>108.579.030.014</b>

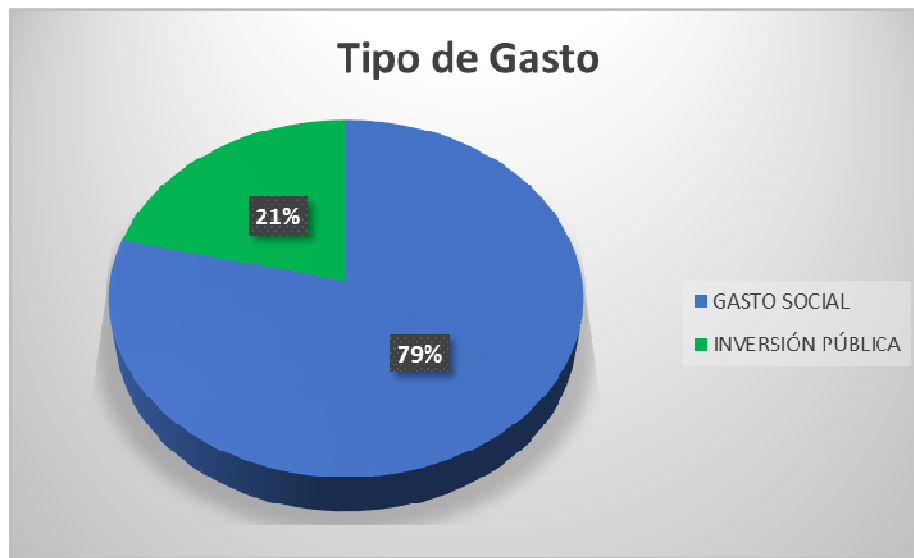

## Principales Obras 2021

Instancia Pública Responsable	Nombre de la Iniciativa	Comuna	Solicitado 2021	Total, Pagado
Dirección de Vialidad	REPOSICIÓN PUENTE DUQUECO, PROVINCIA DE BIO BIO	PROVINCIAL	3.110.000.627	2.331.236.035
Dirección de Obras Hidráulicas	CONSERVACIÓN DE RIBERAS REGIÓN DEL BIO BIO 2020 - 2023 - RECUP	PROVINCIAL	2.852.300.985	430.948.187
Servicio de Salud Bio Bio	HABILITACION PABELLONES CMA COMPLEJO ASISTENCIAL DR. VRR - LOS ÁNGELES	PROVINCIAL	2.819.761.000	726.676.000
Dirección de Vialidad	CONSERVACION RUTA Q-45, SECTOR LOS ANGELES-ANTUCO 2020 -2022 PLAN RECUPERACION	PROVINCIAL	2.219.499.516	436.743
Gobierno Regional Región del Biobío	REPOSICION EDIFICIO CONSISTORIAL COMUNA DE TUCAPEL	TUCAPEL	1.692.752.000	885.829.241
Dirección General de Concesiones de Obras Públicas	-- AUTOPISTA CONCEPCIÓN - CABRERO (IMG)	PROVINCIAL	1.428.598.275	-
Dirección de Obras Hidráulicas	CONSERVACIÓN RED PRIMARIA DE AGUAS LLUVIAS REGIÓN DEL BIO BIO 2020 - 2023 - RECUP	PROVINCIAL	1.421.787.014	477.611.258
Agua Potable Rural	CONSTRUCCION SERVICIO DE APR DE VAQUERIA - ARTURO PRAT - SANTA ROSA, COMUNA NEGRETE	NEGRETE	1.421.424.302	370.546.818
Agua Potable Rural	CONSTRUCCION SERVICIO APR SANTA LAURA - TUCUMAN, LOS ANGELES	LOS ÁNGELES	1.324.191.987	831.371.313
Gobierno Regional Región del Biobío	REPOSICION PUENTE DUQUECO, PROVINCIA DE BIOBIO	PROVINCIAL	1.200.000.000	672.943.320
SERVIU Región del Biobío	CONSTRUCCION SISTEMA CONTROL DE TRÁNSITO SCAT LOS ÁNGELES	LOS ÁNGELES	1.158.871.000	280.940.115
Gobierno Regional Región del Biobío	MEJORAMIENTO RUTAS Q-75 - MULCHEN - QUILACO	PROVINCIAL	1.058.335.000	-
Gobierno Regional Región del Biobío	CONSERVACION ESTADIO MUNICIPAL COMPLEJO DEPORTIVO, CABRERO	CABRERO	990.183.000	35.342.089
Dirección de Vialidad	MEJORAMIENTO RUTAS Q-75 - MULCHÉN - QUILACO	PROVINCIAL	953.000.620	78.994.620
Dirección de Vialidad	CONSERVACION PTE. LAJA EN RUTA N-59-Q, COMUNA DE TUCAPEL	TUCAPEL	949.000.139	114.614.589
Gobierno Regional Región del Biobío	CONSTRUCCION DE ACERAS E ILUMINACIÓN Y ACCESO EN AV. LOS RIOS, LAJA	LAJA	884.720.000	573.107.966
Gobierno Regional Región del Biobío	CONSERVACION INFRAESTRUCTURA LICEO TÉCNICO B-63 JUANITA FERNÁNDEZ, LOS ÁNGELES	LOS ÁNGELES	850.000.000	564.750.476
SERVIU Región del Biobío	MEJORAMIENTO PLAZA LOCALIDAD DE TRUPÁN, TUCAPEL	TUCAPEL	720.772.000	244.808
SERVIU Región del Biobío	CONSTRUCCION ESPACIO PUBLICO CERRO LA VIRGEN, YUMBEL ETAPA II.	YUMBEL	692.643.000	509.865.439



**REPOSICIÓN PUENTE DUQUECO, PROVINCIA DE BIO BIO.**



**CONSERVACION RUTA Q-45, SECTOR LOS ANGELES-ANTUCO 2020 -2022 PLAN RECUPERACION**



**REPOSICION EDIFICIO CONSISTORIAL COMUNA DE TUCAPEL**

## 6.4 PROVINCIA DE CONCEPCIÓN

La provincia de Concepción está ubicada al este de la Región del Biobío. Sus límites son al norte y al este, el río Itata; al sur la provincia de Arauco, y, al oeste el océano Pacífico.

La provincia de Concepción fue creada por ley de 30 de agosto de 1826 y está conformada por las comunas de Talcahuano, Penco, Tomé, Florida, Hualqui, Santa Juana, Lota, Coronel, San Pedro de la Paz, Chiguayante, Hualpén y Concepción, su capital provincial. Esta provincia es de carácter eminentemente urbano, ya que presenta los índices más bajos de ruralidad, con sólo un 3,3%, puesto que la mayoría de los servicios y el comercio regional se encuentran en la zona.

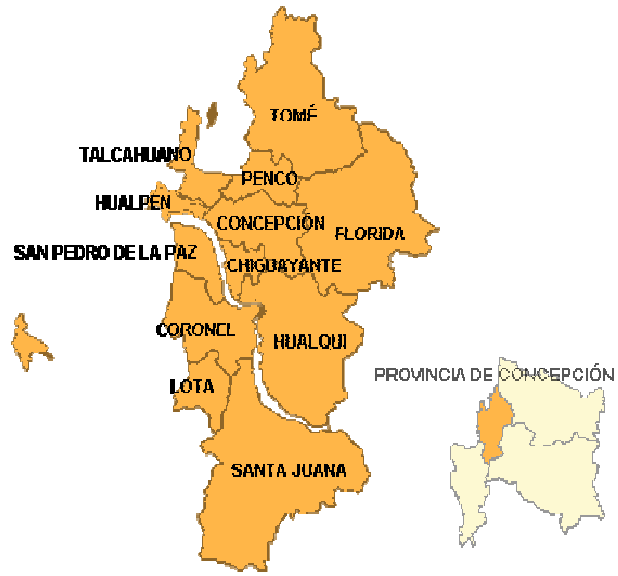

Comuna	Nº iniciativas	Presupuesto anual	Ejecutado 30 junio	% Ejecución	Per cápita por ppto.
CHIGUAYANTE	73	\$ 33.520.328.286	\$ 9.179.845.960	27,4%	405.199
CONCEPCION	178	\$ 149.702.749.423	\$ 70.484.063.652	47,1%	680.950
CORONEL	126	\$ 84.821.029.121	\$ 33.184.116.669	39,1%	872.639
FLORIDA	33	\$ 4.079.358.114	\$ 2.113.031.981	51,8%	393.943
HUALPEN	63	\$ 34.033.037.632	\$ 17.085.499.916	50,2%	385.685
HUALQUI	45	\$ 13.789.421.614	\$ 3.373.421.879	24,5%	722.087
LOTA	119	\$ 45.764.978.861	\$ 27.009.425.366	59,0%	916.243
PENCO	63	\$ 28.735.649.881	\$ 11.101.622.677	38,6%	613.725
SAN PEDRO DE LA PAZ	86	\$ 61.497.501.907	\$ 24.373.529.431	39,6%	751.293
SANTA JUANA	39	\$ 16.900.546.253	\$ 10.958.855.514	64,8%	1.306.515
TALCAHUANO	157	\$ 126.644.556.889	\$ 49.930.937.194	39,4%	760.669
TOME	87	\$ 41.104.669.477	\$ 16.353.870.807	39,8%	770.353
PROVINCIAL	42	\$ 97.690.232.157	\$ 36.383.828.341	37,2%	
<b>Total, general</b>	<b>1.111</b>	<b>738.284.059.615</b>	<b>311.532.049.387</b>	<b>42,2%</b>	<b>794.817</b>

En los presentes cuadros muestran un aumento de la inversión, que se produce por 2 factores; uno es dado por la mejor calidad de la información entregada por los Servicios Públicos, al territorializar sus inversiones y no ser presentada como “Regional”, especialmente servicios como la SUBDERE, JUNJI, IPS y el SERVIU. A lo anterior se suma un aumento en iniciativas ejecutadas por la Seremi de Justicia Servicio de Salud Talcahuano, el Servicio Nacional de Menores y el SERVIU, lo que queda demostrado en los siguientes cuadros:

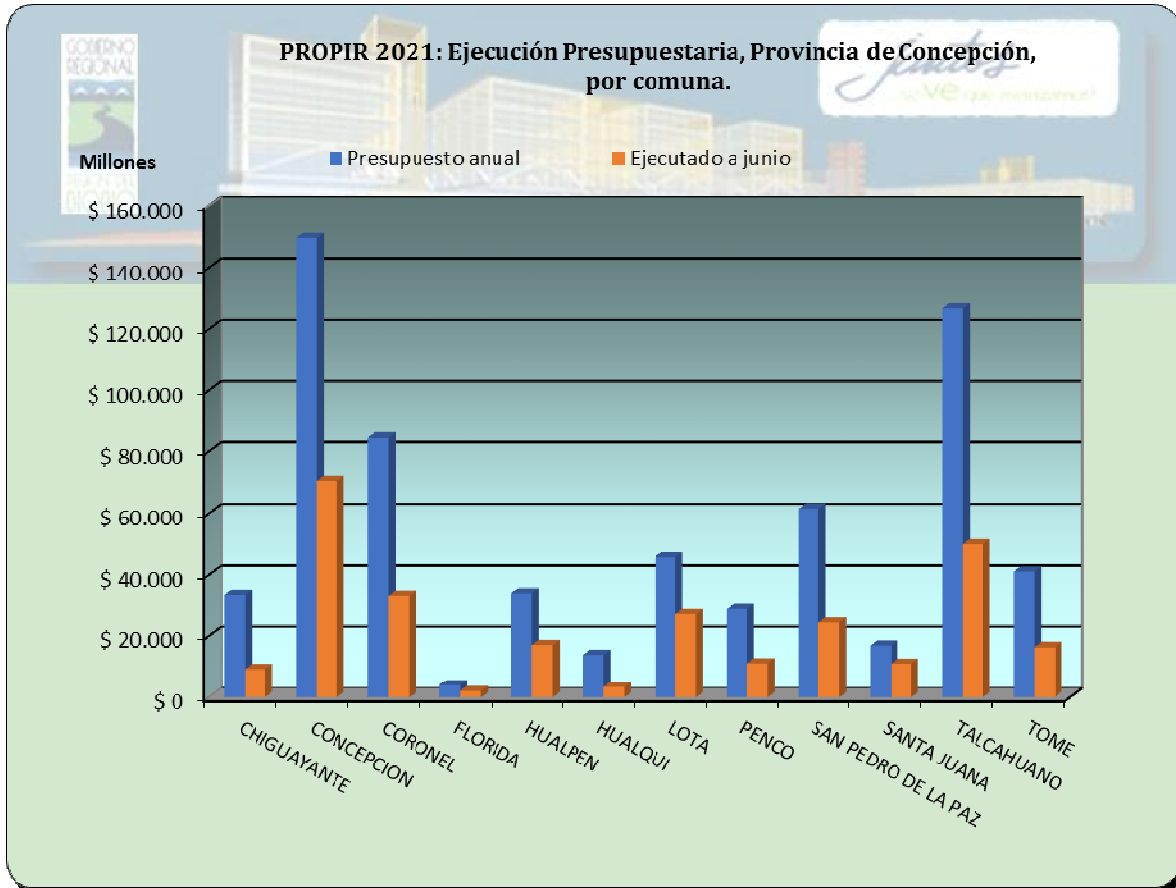



## Ejecución Presupuestaria por Ministerio y Servicio Público en la Prov. de Concepción

MINISTERIOS	N° Iniciativas	Solicitado 2021	PAGADO
<b>Ministerio de Agricultura</b>	<b>5</b>	<b>939.571.193</b>	<b>455.758.695</b>
Subsecretaría de Agricultura	5	939.571.193	455.758.695
<b>Ministerio de Defensa Nacional</b>	<b>5</b>	<b>6.095.923.779</b>	<b>2.613.351.453</b>
Carabineros de Chile	3	3.888.755.779	1.766.912.104
Dirección General de Aeronautica Civil	1	1.873.146.000	724.667.725
Policia de Investigaciones de Chile	1	334.022.000	121.771.624
<b>Ministerio de Desarrollo Social</b>	<b>3</b>	<b>816.646.707</b>	<b>471.346.990</b>
Corporación Nacional de Desarrollo indígena	1	21.600.000	21.600.000
Servicio Nacional del Adulto Mayor	2	795.046.707	449.746.990
<b>Ministerio de Educación</b>	<b>30</b>	<b>11.244.565.169</b>	<b>5.641.721.650</b>
Junta Nacional de Jardines Infantiles	24	10.519.487.169	5.641.721.650
Subsecretaría de Educación	6	725.078.000	-
<b>Ministerio de Hacienda</b>	<b>1</b>	<b>1.644.445.000</b>	<b>-</b>
Servicio Nacional de Aduanas	1	1.644.445.000	-
<b>Ministerio de Justicia y Derechos Humanos</b>	<b>35</b>	<b>11.057.726.263</b>	<b>7.470.458.826</b>
Secretaría y Administración General Ministerio de Justicia	1	298.992.000	-
Servicio Nacional de Menores	34	10.758.734.263	7.470.458.826
<b>Ministerio de la Mujer y la equidad de genero</b>	<b>31</b>	<b>1.322.912.700</b>	<b>869.662.179</b>
Servicio Nacional de la Mujer y la Equidad de Género	31	1.322.912.700	869.662.179
<b>Ministerio de Obras Públicas</b>	<b>39</b>	<b>42.368.336.815</b>	<b>11.823.994.858</b>
Agua Potable Rural	3	2.121.454.908	303.956.513
Dirección de Aeropuertos	5	13.738.899.191	6.416.467.907
Dirección de Obras Hidráulicas	7	13.531.268.290	3.658.277.573
Dirección de Vialidad	11	6.328.879.440	137.867.117
Dirección General de Concesiones de Obras Públicas	7	3.318.974.080	629.197.636
Dirección Obras Portuarias	6	3.328.860.906	678.228.112
<b>Ministerio de Salud</b>	<b>14</b>	<b>60.637.899.001</b>	<b>22.748.751.710</b>
Servicio de Salud Concepción	6	9.187.606.001	1.804.706.113
Servicio de Salud Talcahuano	8	51.450.293.000	20.944.045.597
<b>Ministerio de Transportes y Telecomunicaciones</b>	<b>15</b>	<b>22.465.808.635</b>	<b>10.200.470.586</b>
Secretaría de Transporte	2	270.000.000	-
Secretaría y Administración General de Transportes	12	22.126.808.635	10.145.270.586
Subsecretaría de Telecomunicaciones	1	69.000.000	55.200.000
<b>Ministerio de Vivienda y Urbanismo</b>	<b>146</b>	<b>208.060.928.331</b>	<b>80.235.919.278</b>
SERVIU Región del Biobío	137	207.471.452.076	79.867.416.166
Subsecretaría de Vivienda y Urbanismo	9	589.476.255	368.503.112
<b>Ministerio del Interior y Seguridad Pública</b>	<b>661</b>	<b>39.404.556.172</b>	<b>15.378.960.444</b>
Gobierno Regional Región del Biobío	553	33.437.954.399	10.282.983.291
Servicio Nacional para la Prevención y Rehabilitación del Cc	2	564.312.876	564.312.876
Subsecretaría de Desarrollo Regional y Administrativo	97	4.909.949.080	4.462.287.391
Subsecretaría de Prevención del Delito	9	492.339.817	69.376.886
<b>Ministerio del Medio Ambiente</b>	<b>3</b>	<b>65.397.000</b>	<b>5.970.000</b>
Subsecretaría del Medio Ambiente	3	65.397.000	5.970.000
<b>Ministerio del Trabajo y Previsión Social</b>	<b>123</b>	<b>332.159.342.850</b>	<b>153.615.682.718</b>
Caja de Previsión de la Defensa Nacional	23	98.624.790.847	42.404.359.306
Instituto de Previsión Social	88	217.131.686.000	94.808.457.409
Subsecretaría del Trabajo	12	16.402.866.003	16.402.866.003
<b>Total general</b>	<b>1.111</b>	<b>738.284.059.615</b>	<b>311.532.049.387</b>

### INVERSIÓN POR FUENTE DE FINANCIAMIENTO

FUENTE DE FINANCIAMIENTO	CANTIDAD	SOLICITADO 2021	PAGADO 2021
FNDR	553	33.437.954.399	10.282.983.291
SECTORIAL	558	704.846.105.216	301.249.066.096
<b>Total, general</b>	<b>1.111</b>	<b>738.284.059.615</b>	<b>311.532.049.387</b>



### INVERSIÓN POR TIPO DE GASTO

TIPO DE GASTO	CANTIDAD	SOLICITADO 2021	PAGADO 2021
GASTO SOCIAL	724	601.809.169.342	270.246.450.148
INVERSIÓN PÚBLICA	387	136.474.890.273	41.285.599.239
<b>Total general</b>	<b>1.111</b>	<b>738.284.059.615</b>	<b>311.532.049.387</b>

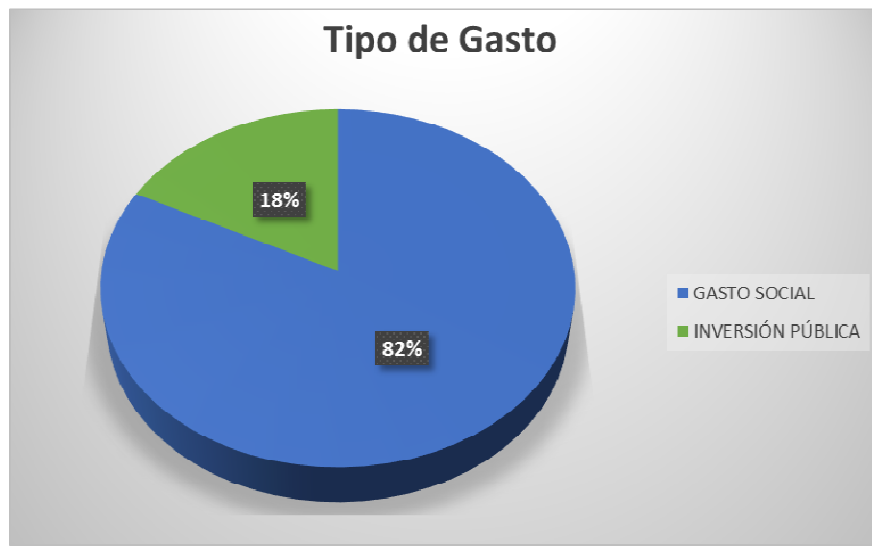

### Principales Obras Provincia de Concepción 2021.

Instancia Pública Responsable	Nombre de la Iniciativa	Comuna	Solicitado 2021	Total, Pagado
Dirección de Obras Hidráulicas	MEJORAMIENTO SISTEMA CANAL GAETE TALCAHUANO REGIÓN DEL BIOBÍO	TALCAHUANO	8.748.172.275	2.373.355.697
Dirección de Aeropuertos	NORMALIZACION AREA DE MOVIMIENTO AERODROMO CARRIEL SUR CONCEPCION	PROVINCIAL	5.929.753.014	2.799.365.307
Dirección de Aeropuertos	CONSERVACIÓN MAYOR INFRAESTRUCTURA HORIZONTAL AEROPUERTO CARRIEL SUR,	TALCAHUANO	4.792.395.527	3.259.621.419
SERVIU Región del Biobío	CONSTRUCCION CORREDOR TRANSP. PUBLICO COLON: PERALES - ALESSANDRI	TALCAHUANO	3.263.370.000	4.606.115
Servicio de Salud Concepción	MEJORAMIENTO ÁREA IMAGENOLOGIA COMPLEJA HGGB	PROVINCIAL	3.168.450.000	211.116.938
Gobierno Regional Región del Biobío	AMPLIACION CONEXIÓN VIAL CONCEPCION-CHIGUAYANTE, ETAPA 2	CHIGUAYANTE	3.158.300.000	-
SERVIU Región del Biobío	MEJORAMIENTO PAR VIAL COLLAO / GENERAL NOVOA, CONCEPCION	CONCEPCIÓN	3.117.881.000	2.240.568.077
Servicio de Salud Concepción	REPOSICION CESFAM Y SAR LOTA ALTO	LOTA	3.001.878.000	1.568.309.175
SERVIU Región del Biobío	CONSERVACION DE ESPACIOS PÚBLICOS RECONSTRUCCION POST CRISIS SOCIAL,	PROVINCIAL	2.726.014.000	564.179.037
Servicio de Salud Concepción	REPOSICION SERVICIO QUEMADOS, HGGB	PROVINCIAL	2.659.537.000	-
Dirección de Aeropuertos	CONSERVACION MAYOR INFRAESTRUCTURA HORIZONTAL AEROPUERTO CARRIEL SUR,	PROVINCIAL	2.571.224.000	49.084
Dirección de Obras Hidráulicas	MEJORAMIENTO DEL CANAL EGAÑA DE TOME	TOMÉ	2.400.088.369	376.928.258
Gobierno Regional Región del Biobío	CONSTRUCCION CORREDOR TRANSP. PUBLICO COLON: PERALES - ALESSANDRI	TALCAHUANO	2.373.888.000	-
Dirección de Vialidad	CONSTRUCCION CONEXIÓN VIAL PUENTE BIECENTENARIO-AVENIDA CHACABUCO		2.354.570.877	5.428.395
Gobierno Regional Región del Biobío	CONSTRUCCION COMPLEJO DEPORTIVO, CHIGUAYANTE	CHIGUAYANTE	2.344.888.900	-
Dirección de Vialidad	CONSERVACION RUTA 160 CORONEL-SAN PEDRO DE LA PAZ Y TRES PINOS-LEBU 2020 -2022 PLAN RECUP	PROVINCIAL	2.068.707.000	-
Carabineros de Chile	REPOSICION CON RELOCALIZACIÓN 2ª COMISARÍA CORONEL,	CORONEL	1.940.653.000	1.578.356.335
Carabineros de Chile	REPOSICION CON RELOCALIZACIÓN 2ª COMISARÍA CORONEL,	CORONEL	1.940.653.000	188.555.769
Servicio de Salud Talcahuano	NORMALIZACION CENTRO DE SALUD FAMILIAR PENCO	PENCO	1.922.540.000	-
Servicio de Salud Talcahuano	NORMALIZACION TERCERA ETAPA Y FINAL HOSPITAL LAS HIGUERAS	TALCAHUANO	1.922.540.000	-
SERVIU Región del Biobío	MEJORAMIENTO RED CENTRO DE LOTA Y VIALIDAD ASOCIADA	LOTA	1.868.988.000	707.258.288
SERVIU Región del Biobío	CONSTRUCCION CORREDOR TRANSP. PUBLICO CORONEL: LABOREOS - P. AGUIRRE	CORONEL	1.833.628.508	743.979.482
Gobierno Regional Región del Biobío	RESTAURACION Y PUESTA EN VALOR FUERTE DE SANTA JUANA DE GUADALCAZAR	SANTA JUANA	1.710.400.000	-



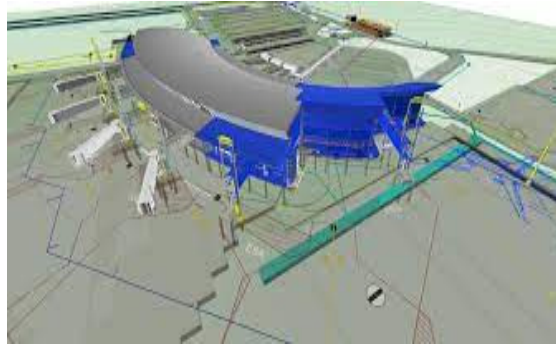

NORMALIZACION AREA DE MOVIMIENTO AERODROMO CARRIEL SUR CONCEPCION  
CONSERVACIÓN MAYOR INFRAESTRUCTURA HORIZONTAL AEROPUERTO CARRIEL SUR.



MEJORAMIENTO SISTEMA CANAL GAETE TALCAHUANO



REPOSICION CESFAM Y SAR LOTA ALTO

## 6.5 OBRAS DE CARÁCTER REGIONAL

Instancia Pública Responsable	Nombre de la Iniciativa	Solicitado 2021	Total, Pagado
Dirección de Vialidad	CONSERVACION RED VIAL REGION DEL BIOBIO 2020 (PLAN DE RECUPERACION)	27.140.353.977	213.945.940
Subsecretaría de Desarrollo Regional y Administrativo	PROGRAMA MEJORAMIENTO URBANO Y EQUIPAMIENTO COMUNAL (1-K)	10.714.273.034	-
Dirección de Vialidad	CONSERVACION CAMINOS BASICOS REGION DEL BIOBIO 2020(PLAN DE RECUPERACION)	10.427.421.577	691.095.968
Dirección de Vialidad	CONSERVACION GLOBAL MIXTA CAMINOS RED VIAL REGION DEL BIO BIO (2019-2024)	8.074.903.221	4.633.363.254
Dirección de Vialidad	CONSERVACION RED VIAL REGION DEL BIO BIO 2020	7.890.805.507	464.199.443
Dirección de Vialidad	CONSERVACION RED VIAL ADMINISTRACIÓN DIRECTA, REGIÓN DEL BIOBIO 2021	7.409.999.391	2.386.793.622
Dirección de Vialidad	CONSERVACIÓN GLOBAL MIXTA CAMINOS RED VIAL VIII REGIÓN 2017-2021	6.990.606.624	3.189.455.042
Dirección de Vialidad	CONSERVACIÓN RED VIAL REGIÓN DEL BIO BIO (2018-2020)	4.904.458.188	3.398.619.670
Dirección de Vialidad	CONSERVACION GLOBAL MIXTA CAMINOS RED VIAL VIII REGION 2016-2020	4.076.623.440	1.611.640.865
Dirección de Vialidad	CONSERVACION RED VIAL REGIÓN DEL BIOBIO 2020	3.104.455.574	2.257.457.282
Instituto de Desarrollo Agropecuario	CREDITO CORTO PLAZO DE APOYO A LA PRODUCCION SILVOAGROPECUARIA	2.491.983.000	1.246.160.140
Dirección de Vialidad	CONSERVACION GLOBAL MIXTA CAMINOS RED VIAL REGION DEL BIOBIO 2020	2.278.023.650	778.520.090
Dirección de Vialidad	CONSERVACION CAMINOS PLAN INDIGENA REGION DEL BIOBIO 2020	2.274.853.459	850.001.604
Dirección de Vialidad	CONSERVACION CAMINOS BASICOS REGION DEL BIO BIO 2019-2020	2.091.999.702	1.093.646.923
Agua Potable Rural	CONSERVACION MANTENCIÓN Y AMPLIACIÓN SIST. APR, REGION BIO BIO (GLOSA 5)	1.806.072.338	272.384.491
Agua Potable Rural	MEJORAMIENTO SISTEMAS APR, REGION BIOBIO, GLOSA 05 APR (PREFACT.,FACT.,DISEÑO)	1.724.854.920	559.175.287

# 7 SERVICIOS SIN INFORMACIÓN Y BAJA EJECUCIÓN PRESUPUESTARIA AL 30 JUNIO

## Servicios Públicos con baja ejecución Presupuestaria al 30 junio

MINISTERIOS / SSPP	Presupuesto 2021	Pagado 2021	% EJECUCION
Secretaría de Transporte	329.000.000	-	0%
Servicio de Cooperación Técnica	880.171.329	-	0%
Servicio Nacional de Aduanas	1.644.445.000	-	0%
Servicio Nacional de Turismo	467.032.581	-	0%
Servicio Nacional del Consumidor	57.547.417	-	0%
Servicio Nacional del Patrimonio Cultural	1.000.000	-	0%
Subsecretaría de Previsión Social	159.110.545	-	0%
Secretaría General de Gobierno	250.203.583	2.323.382	1%
Subsecretaría de Telecomunicaciones	1.953.377.512	55.200.000	3%
Corporación Nacional de Desarrollo indígena	1.295.582.643	40.820.000	3%
Dirección General de Concesiones de Obras Públicas	27.694.114.936	949.385.382	3%
Servicio de Salud Arauco	3.436.794.000	127.465.860	4%
Instituto Nacional Desarrollo Sustentable Pesca Artesanal y Acuicultura	1.160.357.576	70.066.576	6%
Subsecretaría de Pesca y Acuicultura	847.506.500	61.000.153	7%
Instituto Nacional de Deportes	2.115.248.000	254.535.058	12%
Servicio Agrícola y Ganadero	297.775.788	39.478.472	13%
Agua Potable Rural	12.412.864.465	2.343.361.515	19%
Servicio de Salud Bio Bio	3.775.227.200	726.676.000	19%
Servicio de Salud Concepción	9.187.606.001	1.804.706.113	20%
Dirección de Obras Hidráulicas	21.111.818.760	4.567.267.820	22%
Dirección Obras Portuarias	4.462.120.926	966.855.344	22%
Dirección de Vialidad	108.234.837.253	25.879.299.724	24%
Fondo de Solidaridad e Inversión Social	6.235.909.000	1.724.845.680	28%
Gobierno Regional Región del Biobío	79.664.713.203	22.378.377.402	28%
Subsecretaría de Desarrollo Regional y Administrativo	26.552.531.389	7.472.960.623	28%
Servicio Nacional de la Discapacidad	1.424.494.167	440.955.798	31%

## ANEXO

# SERVICIOS QUE AÚN INFORMAN INVERSIONES CON PERTINENCIA EN LA NUEVA REGIÓN DE ÑUBLE

Al 30 junio 2021

## Ejecución Presupuestaria de instituciones en la Región de Ñuble

A la fecha sólo existen 3 instituciones que, por la naturaleza de sus inversiones, mantienen iniciativas de arrastre, informadas desde el servicio “madre”, como lo son Carabineros de Chile, Servicio de Vivienda y Urbanismo y el Gobierno Regional del Biobío. Además de los anteriores se suma Instituto Nacional Desarrollo Sustentable Pesca Artesanal.

MINISTERIO	CANTIDAD	SOLICITADO 2021	PAGADO 2021
<b>Ministerio de Defensa Nacional</b>	<b>2</b>	<b>6.207.880.000</b>	<b>283.360.253</b>
Carabineros de Chile	2	6.207.880.000	283.360.253
<b>Ministerio de Vivienda y Urbanismo</b>	<b>92</b>	<b>73.013.958.124</b>	<b>11.471.630.000</b>
SERVIU Región del Biobío	92	73.013.958.124	11.471.630.000
<b>Ministerio del Interior y Seguridad Pública</b>	<b>13</b>	<b>2.260.037.357</b>	<b>844.033.433</b>
Gobierno Regional Región del Biobío	13	2.260.037.357	844.033.433
<b>Total general</b>	<b>117</b>	<b>81.481.875.481</b>	<b>12.599.023.686</b>

## Ejecución presupuestaria por Provincia

Provincias	CANTIDAD	SOLICITADO 2021	PAGADO
Diguillín	63	49.699.219.065	6.551.301.137
Itata	34	18.562.911.168	4.875.095.797
Punilla	20	13.219.745.248	1.172.626.752
<b>Total general</b>	<b>117</b>	<b>81.481.875.481</b>	<b>12.599.023.686</b>

